



AB 1571

# SOLDI

SOLDI s.c. Robert Kłosek, Leszek Duda  
ul. Bieżanowska 22  
30-812 Kraków

## Sprawozdanie nr 364/2019/OS/01

Sprawozdanie z pomiarów natężenia pól elektromagnetycznych  
wykonanych w środowisku

Miejsce wykonania pomiarów:

**JRS7005\_C**

37-500 Szówsko,  
Czartoryskich dz. NR 2994/1  
pow. jarosławski,  
woj. podkarpackie

Data wykonania pomiarów:

21.11.2019r.

Data wykonania sprawozdania:

22.11.2019r.

Zleceniodawca:

P4 Sp. z o.o.  
ul. Taśmowa 7  
02-677 Warszawa



Bez pisemnej zgody laboratorium, sprawozdanie nie może być powielane inaczej, jak tylko w całości.

## 1. Cel badań

Celem pomiarów jest sprawdzenie poziomów pól elektromagnetycznych wokół obiektu oraz sprawdzenie dotrzymania tych poziomów w miejscach dostępnych dla ludzi w odniesieniu do obowiązujących przepisów.

## 2. Podstawa prawna

Badania wykonano zgodnie z obecnie występującymi aktami prawnymi:

- Ustawa z dnia 27 kwietnia 2001r. Prawo ochrony środowiska.  
(Tekst jednolity: Dz. U. 2019 poz. 1396)
- Rozporządzenie Ministra Środowiska z dnia 30 października 2003r. w sprawie dopuszczalnych poziomów pól elektromagnetycznych w środowisku oraz sposobów sprawdzania dotrzymania tych poziomów.  
(Dz. U. 2003 nr 192 poz. 1883)

## 3. Aparatura pomiarowa

Podczas badań użyto następującej aparatury pomiarowej:

- Uniwersalny, szerokopasmowy miernik natężenia pola elektromagnetycznego typu NARDA – NBM – 520 nr D-1583 wraz z sondą pomiarową EF-6091 nr 01164  
(Świadectwo Wzorcowania: LWiMP/W/027/19; data wydania: 08.02.2019)
- Uniwersalny, szerokopasmowy miernik natężenia pola elektromagnetycznego typu NARDA – NBM – 520 nr D-1583 wraz z sondą pomiarową EF – 0392 nr E-0004  
(Świadectwo Wzorcowania: LWiMP/W/027/19; data wydania: 08.02.2019)
- Kompas (busola)
- Cyfrowy miernik wilgotności względnej i temperatury powietrza AZ8703 nr fab. S/N:10047614  
(Świadectwo Wzorcowania: 0367/AH/15; data wydania: 17.03.2015)
- Taśma Miernicza Geodezyjna 50 m  
(Świadectwo Wzorcowania: 1429.01-M11-4180-515/15; data wydania: 27.04.2015)

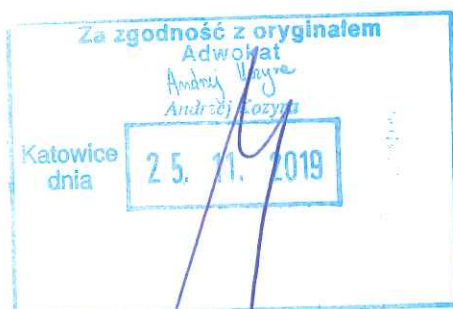

#### 4. Współpraca z klientem

Działanie Laboratorium służy zawsze rozwiązywaniu problemów i spełnianiu wymagań klienta.

Laboratorium zobowiązuje się do przestrzegania warunków określonych przez klienta, dotyczących poufności badań i ochrony jego praw, jeżeli nie jest to sprzeczne z obowiązującym prawem.

Klient ma możliwość złożenia skargi w terminie 14 dni, licząc od daty przyjęcia sprawozdania.

#### 5. Opis pomiarów:

Badanie przeprowadziło Laboratorium Badawcze Soldi mieszczące się przy ul. Bieżanowskiej 22 w Krakowie, na podstawie zlecenia firmy P4 Sp. z o.o.

Badanie wykonano zgodnie z:

Załącznik nr 2 do Rozporządzenia Ministra Środowiska z dnia 30 października 2003r. w sprawie dopuszczalnych poziomów pól elektromagnetycznych w środowisku oraz sposobów sprawdzania dotrzymania tych poziomów. (Dz.U. 2003 nr 192 poz. 1883)

Badania promieniowania elektromagnetycznego, którego źródłem są urządzenia wyszczególnione w pkt. 6 przeprowadzono w sposób umożliwiający wyznaczenie miejsc występowania pól elektromagnetycznych o poziomach dopuszczalnych oraz, w przypadku stwierdzenia wielkości przekraczających dopuszczalne, wyznaczenie granic ograniczonego użytkowania. Pomiary pól elektromagnetycznych przeprowadzono w pionach pomiarowych wzdłuż głównych kierunków pomiarowych oraz dodatkowych pionach pomiarowych, gdzie mogą przebywać ludzie i gdzie istnieje prawdopodobieństwo pojawienia się promieniowania o wartościach mierzalnych.

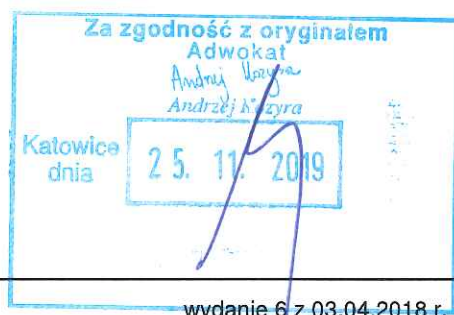



## 6. Dane techniczne zainstalowanych źródeł pól

Tabela Nr 1 – Szczegółowe dane źródła pól dla anten mikrofalowych

Tabela Nr 1a – Szczegółowe dane źródła pól dla anten sektorowych

**Tabela Nr 1**

Charakterystyka promieniowania				kierunkowa					
Rzeczywisty czas pracy [h/dobę]				24					
Rodzaj wytwarzanego pola				stacjonarne					
Linia radiowa				Antena					
Lp.	Typ/producent	Częstotliwość pracy [GHz]	Moc wyjściowa [dBm]	Typ/producent	Średnica anteny [m]	Azymut [°]	Wysokość zainstal. [m]	LON	LAT
1	OPTIX RTN/HUAWEI	23	25	0.6-23 (VHLP2-23)	0,6	235	37,3	22°42'57.05"E	50°01'42.17"N

**Tabela Nr 1a**

Charakterystyka promieniowania				kierunkowa					
Rzeczywisty czas pracy [h/dobę]				Całodobowa 24h					
Warunki pracy				Znamionowe					
Rodzaj wytwarzanego pola				stacjonarne					
Lp.	Typ nadajnika	Antena Producent / Typ	Azymut [°]	Wysokość środka elektr. anteny [m n.p.t.]	Pasmo [Mhz]	Kąt nachylenia [°]	EIRP dla anteny [W]	LON	LAT
1	RBS6xxx/2xxx/4xxx	Huawei	110	40,3	800	10	1836	22°42'57.05"E	50°01'42.17"N
	RBS6xxx/2xxx/4xxx	ATR4518R11			2600	10		22°42'57.05"E	50°01'42.17"N
2	RBS6xxx/2xxx/4xxx	Huawei ATR4518R11	110	40,3	900	10	1991	22°42'57.05"E	50°01'42.17"N
	RBS6xxx/2xxx/4xxx				1800	10		22°42'57.05"E	50°01'42.17"N
	RBS6xxx/2xxx/4xxx				2100	10		22°42'57.05"E	50°01'42.17"N
3	RBS6xxx/2xxx/4xxx	Huawei	230	40,3	800	10	1836	22°42'57.05"E	50°01'42.17"N
	RBS6xxx/2xxx/4xxx	ATR4518R11			2600	10		22°42'57.05"E	50°01'42.17"N
4	RBS6xxx/2xxx/4xxx	Huawei ATR4518R11	230	40,3	900	10	1991	22°42'57.05"E	50°01'42.17"N
	RBS6xxx/2xxx/4xxx				1800	10		22°42'57.05"E	50°01'42.17"N
	RBS6xxx/2xxx/4xxx				2100	10		22°42'57.05"E	50°01'42.17"N
5	RBS6xxx/2xxx/4xxx	Huawei	350	40,3	800	10	1836	22°42'57.05"E	50°01'42.17"N
	RBS6xxx/2xxx/4xxx	ATR4518R11			2600	10		22°42'57.05"E	50°01'42.17"N
6	RBS6xxx/2xxx/4xxx	Huawei ATR4518R11	350	40,3	900	10	1991	22°42'57.05"E	50°01'42.17"N
	RBS6xxx/2xxx/4xxx				1800	10		22°42'57.05"E	50°01'42.17"N
	RBS6xxx/2xxx/4xxx				2100	10		22°42'57.05"E	50°01'42.17"N

Informacje przekazane przez zleceniodawcę.



## 7. Wyniki badań i szkic sytuacyjny

Warunki meteorologiczne podczas wykonywania pomiarów:

Temperatura powietrza.....: 13°C

Wilgotność względna.....: 67%

Tabela nr 2

Nr pionu/ punktu	Lokalizacja pionu/punktu pomiarowego	Wartość zmierzona	Niepewność pomiaru*)	Wysokość pomiaru
		[V/m]	[V/m]	[m]
1	2	3	4	5
1-3	GKP; poziom terenu wokół stacji bazowej	<1,0	-	0,3 - 2
4	DPP; wejście do budynku przy ul. Wyszyńskiego 3	<1,0	-	0,3 - 2
5	DPP; środek pomieszczenia budynku przy ul. Wyszyńskiego 3	<1,0	-	0,3 - 2
6-11	GKP; poziom terenu wokół stacji bazowej	<1,0	-	0,3 - 2
12	DPP; światło okna domu przy ul. Zamojska 9	<1,0	-	0,3 - 2
13	DPP; środek pomieszczenia domu przy ul. Zamojska 9	<1,0	-	0,3 - 2
14-19	GKP; poziom terenu wokół stacji bazowej	<1,0	-	0,3 - 2
20-22	GKP; poziom terenu wokół stacji bazowej	<1,0	-	0,3 - 2
23	DPP; światło okna domu przy ul. Czartoryskich 10	<1,0	-	0,3 - 2
24	DPP; środek pomieszczenia domu przy ul. Czartoryskich 10	<1,0	-	0,3 - 2
25	DPP; światło okna budynku przy ul. Czartoryskich 16	<1,0	-	0,3 - 2
26	DPP; środek pomieszczenia budynku przy ul. Czartoryskich 16	<1,0	-	0,3 - 2
27	DPP; światło okna budynku przy ul. Czartoryskich 16 (1p.)	<1,0	-	0,3 - 2
28	DPP; środek pomieszczenia budynku przy ul. Czartoryskich 16 (1p.)	<1,0	-	0,3 - 2
29-35	GKP; poziom terenu wokół stacji bazowej	<1,0	-	0,3 - 2

\*) – niepewność pomiaru obliczona i przedstawiona zgodnie z dokumentem EA 4/16. Podane wartości niepewności stanowią niepewności rozszerzone dla poziomu ufności 95% i współczynnika rozszerzenia k=2

Objaśnienia:

GKP – Główny Kierunek Promieniowania

DPP – Dodatkowy Pion Pomiarowy

<1,0 – poniżej zakresu pomiarowego sondy EF-6091, EF-0392 tj. 1,0 V/m

Uwagi: Podczas wykonywania pomiarów mieszkańcy domów przy ul. Zamojska 5, 13 i 15 oraz przy ul. Czartoryskich 4, 6 i 8 byli nieobecni.

Wyniki pomiarów odnoszą się wyłącznie do zainstalowanych i skonfigurowanych obiektów – źródeł pól, jak w dniu pomiaru. Z przekazanych przez zleceniodawcę informacji wynika, iż w/w urządzenia pracowały w najbardziej niekorzystnych z punktu widzenia oddziaływania na środowisko parametrach tj. zgodnie z parametrami w pkt. 6.

W związku z powyższym nie uwzględnia się poprawek pomiarowych.





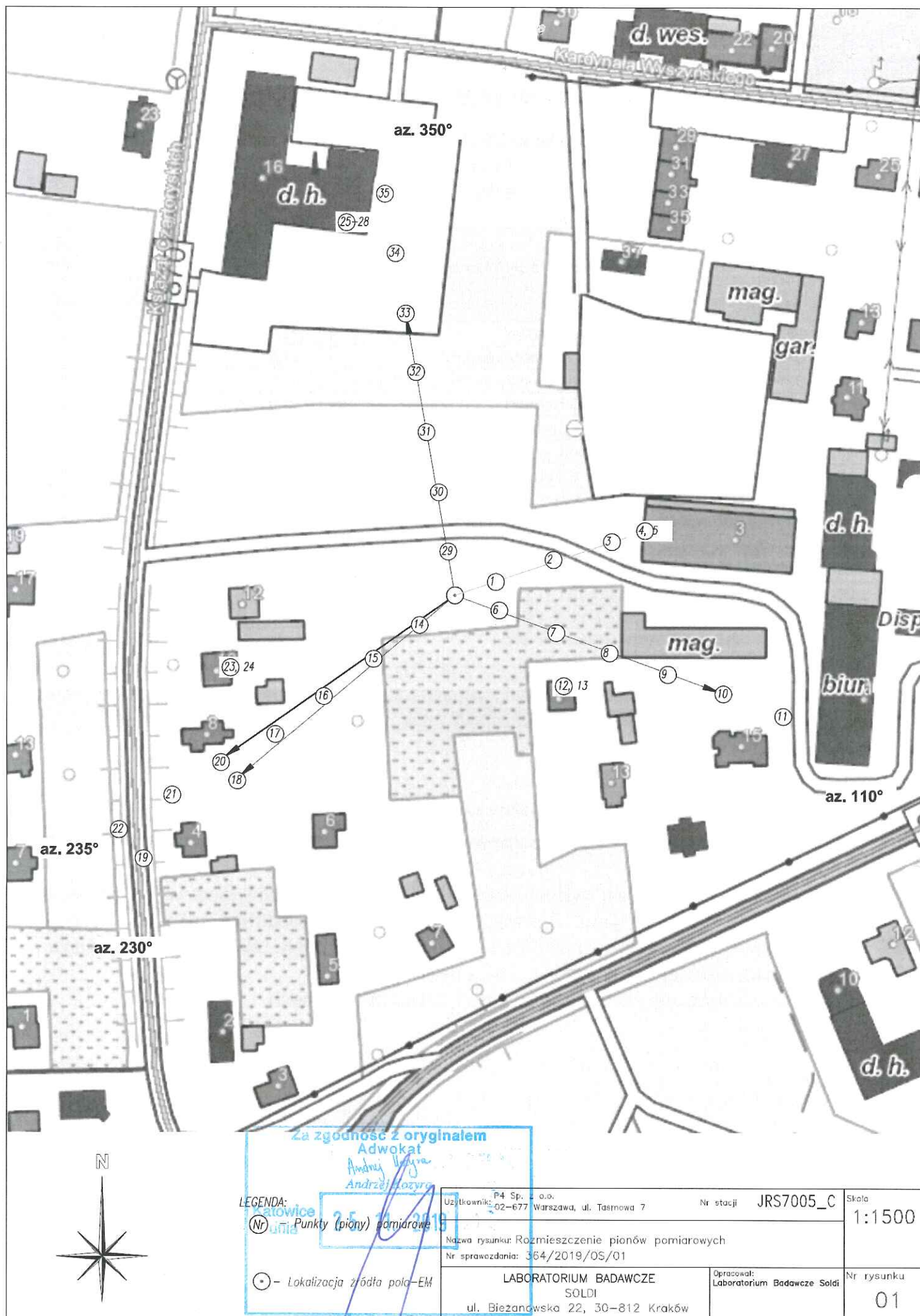

## 8. Dokumentacja fotograficzna.



Widok obiektu wraz z zainstalowanym zespołem antenowym

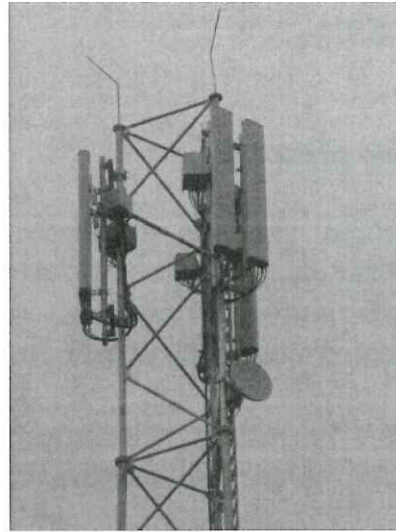

Zespół antenowy

Pomiary wykonał:	Sprawozdanie sporządził:	Autoryzował/Zatwierdził:
Leszek Duda	Leszek Duda	mgr inż. Leszek Duda KIEROWNIK TECHNICZNY



## Ocena zgodności wyników z wymogami do sprawozdania 364/2019/OS/01

### Podstawa prawna

Ocenę zgodności wyników pomiarów z wymogami przeprowadzono w oparciu o Rozporządzenie Ministra Środowiska z dnia 30 października 2003r. w sprawie dopuszczalnych poziomów pól elektromagnetycznych w środowisku oraz sposobów sprawdzania dotrzymania tych poziomów. (Dz. U. 2003 nr 192 poz. 1883)

Dopuszczalne poziomy elektromagnetycznego promieniowania niejonizującego charakteryzowane przez wartości graniczne wielkości fizycznych dla miejsc dostępnych dla ludności

Zakres częstotliwości	Natężenie pola
300 MHz – 300 GHz	7 V/m

**Na podstawie wyników przeprowadzonych pomiarów, we wszystkich punktach/pionach pomiarowych nie stwierdzono występowania promieniowania elektromagnetycznego o wartości natężenia pola elektrycznego przekraczającej poziom dopuszczalny.**

Przy przedstawieniu stwierdzeń dotyczących zgodności/niezgodności z wymaganiami podstawowymi, niepewność wyników pomiaru została uwzględniona w sposób opisany w normie PN-EN 62311:2010

