

N- XLVI/5

**Uchwała Nr/2022
Rady Powiatu Jarosławskiego
z dnia 2022r.**

w sprawie przyjęcia sprawozdania za 2021r. z działalności Powiatowego Centrum Pomocy Rodzinie w Jarosławiu z zestawieniem potrzeb w zakresie pomocy społecznej oraz efektów pracy organizatora rodzinnej pieczy zastępczej.

Na podstawie art. 4 ust. 1 pkt 3 i 3a, art. 12 pkt 11 ustawy z dnia 5 czerwca 1998r. o samorządzie powiatowym (t.j. Dz. U. z 2022 r. poz. 528), art. 112 ust. 12 ustawy z dnia 12 marca 2004 r. o pomocy społecznej (t.j. Dz. U. z 2021 poz. 2268 z późn. zm.) oraz art. 76 ust. 4 pkt 15 ustawy z dnia 9 czerwca 2011r. o wspieraniu rodziny i systemie pieczy zastępczej (t.j. Dz. U. z 2022 r. poz.447)

uchwała się, co następuje

§1

Przyjmuje się sprawozdanie za 2021 r. z działalności Powiatowego Centrum Pomocy Rodzinie w Jarosławiu z zestawieniem potrzeb w zakresie pomocy społecznej oraz efektów pracy organizatora rodzinnej pieczy zastępczej, stanowiące załącznik do niniejszej uchwały.

§2

Wykonanie uchwały powierza się Zarządowi Powiatu Jarosławskiego.

§3

Uchwała wchodzi w życie z dniem podjęcia.

RADA PRAWNA
mgr Andrzej Kaczmarek
0-23-154

DYREKTOR
Powiatowego Centrum Pomocy Rodzinie
w Jarosławiu
mgr Agnieszka Sikorska

17.03.2022

UZASADNIENIE

Zgodnie z art. 112 ust. 12 ustawy z dnia 12 marca 2004 r. o pomocy społecznej (t.j. Dz. U. z 2021r. poz. 2268 z późn. zm.) "Kierownik powiatowego centrum pomocy rodzinie składa radzie powiatu coroczne sprawozdanie z działalności centrum oraz przedstawia wykaz potrzeb w zakresie pomocy społecznej".

W myśl art. 76 ust. 4 pkt 15 ustawy z dnia 9 czerwca 2011r. o wspieraniu rodziny i systemie pieczy zastępczej (t.j. Dz. U. z 2022 r. poz. 447) "Do zadań organizatora rodzinnej pieczy zastępczej należy w szczególności przedstawienie staroście i radzie powiatu corocznego sprawozdania z efektów pracy".

Niniejszym przedkłada się sprawozdanie za 2021r. z efektów pracy organizatora rodzinnej pieczy zastępczej oraz działalności Powiatowego Centrum Pomocy Rodzinie w Jarosławiu w 2021 r. z zestawieniem potrzeb w zakresie pomocy społecznej na 2022r.

DYREKTOR
Powiatowego Centrum Pomocy Rodzinie
w Jarosławiu

mgr Agnieszka Sikorska

Zgodnie z art. 112 ust. 12 ustawy z dnia 12 marca 2004 r. o pomocy społecznej (t.j. Dz. U. z 2021 r. poz. 2268 z późn. zm.) oraz art. 76 ust. 4 pkt 15 ustawy z dnia 9 czerwca 2011r. o wspieraniu rodziny i systemie pieczy zastępczej (t.j. Dz. U. z 2022 r. poz. 447.)

POWIATOWE CENTRUM POMOCY RODZINIE W JAROSŁAWIU
przedkłada Radzie Powiatu Jarosławskiego

Sprawozdanie za 2021 r.
z działalności Powiatowego Centrum Pomocy Rodzinie w Jarosławiu
z wykazem potrzeb w zakresie pomocy społecznej
oraz efektów pracy organizatora rodzinnej pieczy zastępczej

Powiatowe Centrum Pomocy Rodzinie w Jarosławiu (PCPR) jest jednostką organizacyjną samorządu terytorialnego, powstałą na podstawie Uchwały Nr VI/18/99 Rady Powiatu Jarosławskiego z dnia 31 marca 1999 r.

PCPR wykonuje uchwały Rady i Zarządu Powiatu Jarosławskiego, a także realizuje zadania własne powiatu, zadania zlecone przez administrację rządową oraz inne określone w ustawach:

- Ustawa z dnia 9 czerwca 2011 r. o wspieraniu rodziny i systemie pieczy zastępczej (t.j. Dz. U. z 2022 r. poz. 447),
- Ustawa z dnia 12 marca 2004 r. o pomocy społecznej (t.j. Dz. U. z 2021 r. poz. 2268 z późn. zm.);
- Ustawa z dnia 27 sierpnia 1997 r. o rehabilitacji zawodowej i społecznej oraz zatrudnianiu osób niepełnosprawnych (t.j. Dz. U. z 2021r. poz. 573 z późn. zm.),
- Ustawa z dnia 5 czerwca 1998 r. o samorządzie powiatowym (t.j.: Dz. U. z 2022 r. poz. 528),
- Ustawa z dnia 27 sierpnia 2009 r. o finansach publicznych (t.j. Dz. U. z 2021 r. poz. 305 z późn. zm.),
- Ustawa z dnia 29 lipca 2005 r. o przeciwdziałaniu przemocy w rodzinie (t.j. Dz. U. z 2021 r. poz. 1249).

Ponadto PCPR wykonuje zadania zapisane w Strategii Integracji i Rozwiązywania Problemów Społecznych Powiatu Jarosławskiego na lata 2016-2022, Programie Rozwoju Pieczy Zastępczej na lata 2021-2023 w Powiecie Jarosławskim oraz Powiatowym Programie przeciwdziałania przemocy w rodzinie i ochrony ofiar przemocy w rodzinie na lata 2017-2022.

I. ZADANIA Z ZAKRESU POMOCY SPOŁECZNEJ

1. DOMY POMOCY SPOŁECZNEJ 2021r.

1.1. Miejsca w DPS

Powiat Jarosławski prowadzi cztery domy pomocy społecznej o łącznej liczbie miejsc statutowych dla 413 osób.

Na terenie Powiatu Jarosławskiego znajduje się cztery domy pomocy społecznej :

- Dom Pomocy Społecznej w Jarosławiu,
- Dom Pomocy Społecznej w Sośnicy,
- Dom Pomocy Społecznej w Moszczanach,

– Dom Pomocy Społecznej w Wysocku.

Tabela 1. Domy Pomocy Społecznej na terenie Powiatu Jarosławskiego z uwzględnieniem ich typu, liczby miejsc oraz liczby wolnych miejsc na dzień 31.12.2021r.

Lp	Nazwa i lokalizacja domu pomocy społecznej	Typ domu pomocy społecznej	Liczba miejsc	Stan mieszkań-ców na dzień 31.12.2021r.	Liczba wolnych miejsc na dzień 31.12.2021r.	Liczba osób na tzw. "starych zasadach"	Procent osób na tzw. "starych zasadach"
1.	Dom Pomocy Społecznej w Jarosławiu , pl. Mickiewicza 4 37-500 Jarosław	dla osób przewlekłe psychicznie chorych	95	87	8	36	41,38%
2.	Dom Pomocy Społecznej w Sośnicy , ul. Zamkowa 10 37-550 Radymno	dla osób przewlekłe psychicznie chorych	106	97	9	20	20,62%
3.	Dom Pomocy Społecznej w Moszczanach Moszczany 1 37-543 Laszki	dla osób niepełnosprawnych intelektualnie	132	120	12	69	57,50%
4.	Dom Pomocy Społecznej w Wysocku Wysocko 2B 37-543 Laszki	dla osób przewlekłe somatycznie chorych dla osób w podeszłym wieku	80	77	3	18	23,37%
	razem		413	381	32	143	Średnio 37,53%

źródło: opracowanie własne na podstawie sprawozdań "Informacja dot. liczby mieszkańców DPS, kosztów utrzymania i odpłatności ponoszonej przez mieszkańców jednostek" od stycznia do grudnia 2021r.

W/w DPS-y posiadają łącznie 413 miejsc statutowych, z czego na dzień 31.12.2021r. wykorzystanych było 381. Mieszkańców DPS można podzielić na dwie grupy, ze względu na rodzaj finansowania ich pobytu :

- na tzw. „starych zasadach” tj. na podstawie decyzji wydanych przed 12 marca 2004r. (dot. zmiany ustawy o pomocy społecznej) i dotowanych przez Urząd Wojewódzki czyli budżet państwa. Takich osób na dzień 31.12.2021 r. przebywa 143 i każdego roku się zmniejsza.
- na tzw. „nowych zasadach” tj. dotowanych przez samorządy gminne właściwe ze względu na ostatnie miejsce zamieszkania osoby lub ich rodziny. Takich osób na ostatni dzień ubiegłego roku przebywało 238.

1.2. Koszt utrzymania w DPS

Miesięczny koszt utrzymania mieszkańca w domach pomocy społecznej w 2021r. przedstawia

tabela poniżej.

Koszt utrzymania w poszczególnych DPS-ach obliczany jest corocznie w oparciu o wysokość wydatków roku poprzedniego i ustalany Zarządzeniem Starosty Jarosławskiego.

Tabela 2. Miesięczny koszt utrzymania mieszkańca domów pomocy społecznej zlokalizowanych na terenie Powiatu Jarosławskiego w 2021r.

Lp	Nazwa i lokalizacja domu pomocy społecznej	Miesięczny koszt utrzymania mieszkańca w styczniu 2021r. ¹	Miesięczny koszt utrzymania mieszkańca od lutego do grudnia 2021r. ²
1.	Dom Pomocy Społecznej w Sośnicy,	3 964,00 zł	4 294,61 zł
2.	Dom Pomocy Społecznej w Jarosławiu,	3 851,83 zł	4 160,75 zł
3.	Dom Pomocy Społecznej w Wysocku,	3 693,07 zł	3 828,51 zł
4.	Dom Pomocy Społecznej w Moszczanach,	3 416,46 zł	3 747,22 zł

źródło: opracowanie własne na podstawie Zarządzenia nr 11/2020 Starosty Jarosławskiego z dnia 20 stycznia 2020r. i Zarządzenia nr 2/2021 Starosty Jarosławskiego z dnia 19 stycznia 2021r.

1.3. Ruch mieszkańców DPS

W ciągu roku omawianego w sprawozdaniu następowały zmiany w liczbie mieszkańców poszczególnych domów pomocy społecznej, spowodowane przyjęciami nowych mieszkańców, rezygnacją z pobytu w DPS, najczęściej wynikającą z powrotem do środowiska rodzinnego, czy też zgonami.

Tabela 3. Ruch mieszkańców domów pomocy społecznej zlokalizowanych na terenie Powiatu Jarosławskiego w 2021r.

	DPS w Jarosławiu	DPS w Sośnicy	DPS w Wysocku	DPS w Moszczanach	razem
Przyjęcia mieszkańców do domów pomocy społecznej					
Liczba osób przyjętych do domów pomocy społecznej na tzw. „nowych zasadach”	6	7	10	6	29
Liczba osób przyjętych do domów pomocy społecznej na tzw. „starych zasadach”	0	0	0	1	1
Odejścia mieszkańców z domów pomocy społecznej					
Liczba zmarłych mieszkańców	5	5	9	10	29
Liczba przeniesień do innych placówek	0	2	1	2	5
Liczba osób, które zrezygnowały z pobytu w DPS	0	0	1	0	1

źródło: opracowanie własne na podstawie sprawozdania o placówkach zapewniających całodobową opiekę i wsparcie za I-XII 2021 MRPiPS-05

¹ Zarządzenie nr 11/2020 Starosty Jarosławskiego z dnia 20 stycznia 2020r. w sprawie ustalenia miesięcznego kosztu utrzymania mieszkańca w Domach Pomocy Społecznej Powiatu Jarosławskiego oraz średnich miesięcznych wydatków przeznaczonych na utrzymanie dziecka w Domu pod Lipami Placówce Opiekuńczo - Wychowawczej w Radymnie w 2020r. (Dz. U. Woj. Podk. z 2020r. poz. 421)

² Zarządzenie nr 2/2021 Starosty Jarosławskiego z dnia 19 stycznia 2021r. w sprawie ustalenia miesięcznego kosztu utrzymania mieszkańca w Domach Pomocy Społecznej Powiatu Jarosławskiego oraz średnich miesięcznych wydatków przeznaczonych na utrzymanie dziecka w Domu pod Lipami Placówce Opiekuńczo - Wychowawczej w Radymnie w 2021r. (Dz. U. Woj. Podk. z 2021r. poz. 334)

Jak przedstawia powyższe zestawienie, do domów pomocy społecznej w 2021r. przyjętych zostało 30 osób. Odeszło w ciągu roku 35 osób, z czego 29 zmarło, 1 zrezygnowała z pobytu w dps, a 5 osób zostało przeniesionych do innych placówek (stan na 31.12.2021r.).

1.4. Charakterystyka domów pomocy społecznej zlokalizowanych na terenie Powiatu Jarosławskiego

1.4.1. Dochody DPS

Plany dochodów w Domach Pomocy Społecznej w 2021 r. zostały zrealizowane w 100,00 %, co w rozbiciu na poszczególne DPS-y przedstawia poniższa tabela.

Tabela 4. Plany dochodów i wykonanie dochodów Domów Pomocy Społecznej Powiatu Jarosławskiego w 2021r.

Według budżetu	DPS w Jarosławiu	DPS w Sońnicy	DPS w Moszczanach	DPS w Wysocku
Plan dochodów [zł]	2 830 267,00	4 173 000,00	3 159 826,00	2 897 274,00
Wykonanie planu dochodów [zł]	2 863 028,38	4 175 157,63	3 159 992,89	2 900 345,35
Procentowo [%]	101,16	100,05	100,00	101,55

źródło: opracowanie własne na podstawie sprawozdań z DPS.

Dochody DPS pochodziły głównie z:

- opłat wniesionych przez mieszkańców przyjętych na „starych zasadach” i „nowych zasadach”;
- opłat wniesionych przez gminę;
- odpłatności wniesionej przez rodzinę mieszkańca;
- dotacji z budżetu wojewody;
- w DPS w Jarosławiu także z odpłatności za świadczenia usług pielęgniarских w ramach umowy z Centrum Opieki Medycznej.

1.4.2. Wydatki DPS

Wydatki Domów Pomocy Społecznej w 2021r. przedstawiały się następująco:

Tabela 5. Plany wydatków i wykonanie wydatków domów pomocy społecznej w 2021r.

Według budżetu	DPS w Jarosławiu	DPS w Sońnicy	DPS w Moszczanach	DPS w Wysocku
Plan wydatków [zł]	4 516 593,00	5 247 117,00	5 931 674,08	3 739 462,00
Wykonanie planu wydatków [zł]	4 516 586,38	5 247 115,57	5 931 674,00	3 739 303,54
Procentowo [%]	100,00	100,00	100,00	100,00

źródło: opracowanie własne na podstawie sprawozdań z DPS.

Wydatki w DPS zostały wykorzystane na realizację statutowych zadań domów pomocy społecznej zgodnie z założonym planem.

W 2021r. Domy Pomocy Społecznej pozyskały dodatkowe środki finansowe i rzeczowe:

- 1) z Funduszu Przeciwdziałania COVID-19, którego dysponentem był Wojewoda Podkarpacki, z przeznaczeniem na zabezpieczenie przed wzrostem zakażeń wywołanych wirusem SARS-CoV-2, w tym zakup środków ochrony osobistej, niezbędnego sprzętu i wyposażenia, a także wynagrodzenia kadry niezbędnej do utrzymania ciągłości usług.

Tabela 6. Środki finansowe pozyskane przez domy pomocy społecznej w 2021r. z Funduszu Przeciwdziałania COVID-19

skrótowa nazwa projektu	DPS w Jarosławiu [zł]	DPS w Sośnicy [zł]	DPS w Moszczanach [zł]	DPS w Wysocku [zł]	Łącznie
Fundusz Przeciwdziałania COVID-19	63 334,00	73 599,00	94 093,00	59 222,00	290 248,00

źródło: opracowanie własne na podstawie sprawozdań z DPS.

- 2) grant ze środków europejskich, których dysponentem był NFZ w ramach umowy „Zapewnienie bezpieczeństwa i opieki pacjentom oraz bezpieczeństwa personelowi zakładów opiekuńczo-leczniczych, domów pomocy społecznej, zakładów pielęgnacyjno-opiekuńczych i hospicjów na czas COVID-19”.

Tabela 7. Środki finansowe pozyskane przez domy pomocy społecznej w 2021r. z NFZ

skrótowa nazwa projektu	DPS w Jarosławiu [zł]	DPS w Sośnicy [zł]	DPS w Moszczanach [zł]	DPS w Wysocku [zł]	Łącznie
Grant z NFZ	47 069,86	59 153,59	72 373,46	10 302,18	188 899,09

źródło: opracowanie własne na podstawie sprawozdań z DPS.

- 3) z funduszu PFRON w kwocie 86 721,08 zł Dom Pomocy Społecznej w Moszczanach zakupił samochód 9-cio osobowy FORD Transit, przeznaczony do przewozu osób niepełnosprawnych na łączną kwotę **173 922,00 zł**. Pozostała część środków w wysokości 87 200,92 zł sfinansowana została z dochodów własnych.
- 4) w formie darowizn rzeczowych tj. rękawice, płyny do dezynfekcji, kombinezony, maseczki itp. Dom Pomocy Społecznej w Sośnicy otrzymał na łączną wartość **9 608,80 zł**.
- 5) z Urzędu Wojewódzkiego w formie dotacji na dofinansowanie bieżącej działalności domy pomocy społecznej pozyskały dodatkowe środki z przeznaczeniem na wzmocnienia zabezpieczenia domów pomocy społecznej przed skutkami występowania wirusa SARS-CoV-2 tj. na zapewnienie kadry niezbędnej do zachowania ciągłości usług świadczonych przez te jednostki oraz zakup niezbędnych środków ochrony osobistej, sprzętu i wyposażenia na łączną kwotę: **156 664,00 zł**.

Tabela 8. Dodatkowa dotacja Wojewody Podkarpackiego na bieżącą działalność domów pomocy społecznej w 2021r.

DPS w Jarosławiu [zł]	DPS w Sośnicy [zł]	DPS w Moszczanach [zł]	DPS w Wysocku [zł]	Łącznie [zł]
34 270,00	39 821,00	50 568,00	32 005,00	156 664,00

źródło: opracowanie własne na podstawie sprawozdań z DPS.

2. MIESZKANIE CHRONIONE 2021 r.

Realizator zadania pn. „Prowadzenie mieszkania chronionego” w 2021 r. został wyłoniony na podstawie konkursu ofert, przeprowadzonego zgodnie z zapisami ustawy z dnia 24 kwietnia 2003r. o działalności pożytku publicznego i o wolontariacie, zostało nim Polskie Stowarzyszenie na rzecz Osób z Niepełnosprawnością Intelktualną Koło w Jarosławiu.

Mieszkanie funkcjonowało w budynku Stowarzyszenia przy ul. Wilsona 6a w Jarosławiu. Przeznaczone było dla 9 osób niepełnosprawnych, w szczególności z niepełnosprawnością intelektualną. Mieszkańcy mieli zapewnioną całodobową opiekę przez asystentów osób niepełnosprawnych. Ponadto prowadzona była specjalistyczna pomoc psychologiczna i terapeutyczna oraz wsparcie pracownika socjalnego i innych specjalistów. Wsparcie terapeutyczne głównie opierało się na wypracowaniu u mieszkańców samodzielności i współodpowiedzialności za kształtowanie wspólnej przestrzeni życiowej.

Spośród mieszkańców pięciu pracowało w Zakładzie Aktywności Zawodowej, troje uczestniczyło w zajęciach Warsztatów Terapii Zajęciowej, a jedna osoba korzystała z warsztatów Środowiskowego Domu Samopomocy.

Wg stanu na 31.12.2021 r. w mieszkaniu pozostało 8 osób, gdyż w październiku 2021r. jedna z mieszkanki zrezygnowała z pobytu. Zgodnie z zapisem § 6 Rozporządzenia Ministra Rodziny, Pracy i Polityki Społecznej z dnia 26 kwietnia 2018r. w sprawie mieszkań chronionych (Dz. U. z 2018r. poz. 822) nie poszukiwano innej osoby na jej miejsce.

Powiat Jarosławski w 2021r. na realizację zadania przeznaczył kwotę **198 000,00 zł**, wkład własny Stowarzyszenia wynosił **39 600,00 zł**, co łącznie daje kwotę realizacji zadania w roku sprawozdawczym - **237 600,00 zł**.

Zgodnie z zawartą umową, przekazane środki przeznaczone zostały na wynagrodzenia asystentów osób niepełnosprawnych, opłaty mediów i zakup artykułów spożywczych i chemicznych.

Uchwałą Nr XXX/253/2021 Rady Powiatu Jarosławskiego z dnia 05 stycznia 2021r. (Dz. U. Woj. Podkarpackiego z 21 stycznia 2021r. poz. 295) zmienione zostały zasady organizacji i odpłatności za pobyt w mieszkaniu chronionym, które obowiązywały od 2011r. Zmianie uległa wysokość ponoszonej odpłatności za pobyt w mieszkaniu chronionym.

W 2021r. odpłatność mieszkańców za pobyt w mieszkaniu chronionym wniesiona do Powiatu Jarosławskiego wyniosła 82 935,49 zł.

3. CENTRUM OPIEKUŃCZO-MIESZKALNE

W ramach programu Ministerstwa Rodziny, Pracy i Polityki Społecznej finansowanego z Solidarnościowego Funduszu Wsparcia Osób Niepełnosprawnych w roku 2021 w Powiecie Jarosławskim zostało utworzone Centrum Opiekuńczo - Mieszkalne. Funkcjonowanie Centrum rozpoczęło się 17.06.2021r., zgodnie z programem jego realizacja planowana jest na lata 2021- 2025.

Jednostki samorządu terytorialnego w ramach Programu mają możliwość tworzenia i utrzymania placówek dla osób niepełnosprawnych.

Centrum przeznaczone jest do pobytu całodobowego 9 dorosłych osób niepełnosprawnych ze znacznym lub umiarkowanym stopniem niepełnosprawności. Osoby te, obok różnorodnego wsparcia (w tym w zakresie potrzeb zdrowotnych, pielęgnacyjnych, zapobiegania wtórnym powikłaniom, stymulowania i rozwijania sprawności ruchowej, kompetencji poznawczych oraz społecznych), mają zapewnioną możliwość samodzielnego i godnego funkcjonowania na miarę swoich potrzeb.

Formę realizacji programu, przyjęto według założeń ustawy z dnia 24 kwietnia 2003 r. o działalności pożytku publicznego i o wolontariacie (t.j. Dz. U. z 2020 poz. 1057 z późn. zm.)

i zlecono jego realizację organizacji pożytku publicznego. W drodze konkursu ofert, wyłoniono jako realizatora Polskie Stowarzyszenie na rzecz Osób z Niepełnosprawnością Intelktualną Koło w Jarosławiu. Centrum zlokalizowano w budynku Stowarzyszenia, przy ul. Wilsona 6B. W 2021r. na realizację zadania z Funduszu Solidarnościowego pozyskano kwotę 372 855,00 zł. Z tego wydatkowano 361 214,99 zł – na doposażenie 80 000 zł, na funkcjonowanie 279 815,91 zł oraz na obsługę 1 399,08 zł.

W kolejnych latach planowane jest rozszerzenie działalności Centrum o pobyt dzienny dla 10 osób.

4. PUNKT INTERWENCJI KRYZYSOWEJ (PIK)

4.1. Poradnictwo specjalistyczne

W ramach zadań własnych Powiatowe Centrum Pomocy Rodzinie w Jarosławiu zapewnia mieszkańcom Powiatu udzielanie natychmiastowej specjalistycznej pomocy psychologicznej, a w zależności od potrzeb poradnictwa socjalnego lub prawnego oraz w uzasadnionych sytuacjach schronienia do 3 miesięcy – w ramach interwencji kryzysowej – stosownie do przepisu art. 47 ust.3 ustawy o pomocy społecznej z dnia 12 marca 2004r. (tj. Dz. U. z 2021r. poz. 2268 z późn. zm.)

Interwencją kryzysową zostały objęte osoby i rodziny niezależnie od posiadanego dochodu. Celem interwencji kryzysowej było przywrócenie równowagi psychicznej i umiejętności samodzielnego radzenia sobie, a dzięki temu zapobieganie przejściu reakcji kryzysowej w stan chronicznej niewydolności psychospołecznej.

W pierwszym kwartale 2021r. w związku z panującym stanem epidemii i zasadami ograniczeń w przemieszczaniu się, pomoc psychologiczna w ramach Punktu Interwencji Kryzysowej na rzecz osób i rodzin znajdujących się w kryzysie, a w szczególności będących ofiarami przemocy w rodzinie udzielana była za pomocą zdalnych środków komunikacji. Osoby potrzebujące mogły skorzystać z telefonicznego wsparcia psychologicznego całodobowo, w dni robocze pod numerem telefonu, który dostępny był na stronie internetowej PCPR. W razie potrzeb również w każdym innym terminie i godzinach, w tym w niedziele i święta, umożliwiono osobisty kontakt z psychologiem, gdy taki był niezbędny - z zachowaniem zasad bezpieczeństwa.

Za pomocą zdalnych środków komunikacji w I kwartale 2021r. także udzielane było wsparcie świadczone nieodpłatnie dla osób potrzebujących przez radcę prawnego oraz terapeutę rodzin.

Radca prawny w 2021r. udzielił 53 porad (w tym 31 teleporad), dotyczących w szczególności:

- postępowań spadkowych, podziału majątku,
- wniosków o rozwód, separację, ustalenie wysokości alimentów, kontaktów z dziećmi
- zabezpieczeń powództwa, apelacji od wyroku
- eksmisji z lokalu mieszkalnego
- zawiadomień do organów ścigania o popełnieniu przestępstwa
- unieważnienia testamentu sporządzonego w trakcie choroby psychicznej
- dziedziczenia długów spadkobiercy
- dochodzenia odszkodowań po wypadku
- uzyskania decyzji administracyjnej dotyczącej sprowadzenia zwłok zza granicy
- postępowań sądowych dot. przymusowego leczenia (choroba alkoholowa)

Psycholog udzielił 82 porad dotyczących w szczególności:

- problemów z dorastającymi dziećmi

- rozwiązywania sytuacji konfliktowych w rodzinie
- osób w kryzysie po śmierci bliskich
- nieporozumień wychowawczych
- nastolatków z objawami stresu i lęku, zaburzeń odżywiania

Terapeuta rodzin udzielił 67 porad i wsparcia (w tym 11 teleporad), dotyczących między innymi:

- nasilania się objawów depresyjnych (izolacja, kwarantanna)
- zaburzeń relacji wewnątrzrodzinnych, konfliktów wielopokoleniowych
- kryzysów rodzinnych (małżeńskich), psychicznych
- obciążeń rodziny chorobą psychiczną, alkoholową, nowotworową, niepełnosprawnością
- wspomagania wychowawczych kompetencji i ról rodzicielskich wobec dzieci (zmiana postaw i zachowań)
- sytuacji kryzysowych w rodzinach na skutek śmierci członka rodziny
- problemów adolescencyjnych
- mediacji w zakresie porozumiewania się rodziców po rozwodzie w kwestii opieki nad dziećmi.

4.2. Udzielanie schronienia

Działalność Punktu Interwencji Kryzysowej polega również na świadczeniu usług poprzez nieodpłatne udostępnienie mieszkania, celem zapewnienia schronienia osobom lub rodzinom będącym ofiarami przemocy lub znajdującym się w innej trudnej sytuacji kryzysowej. Schronienia udziela się do 3 miesięcy, w zależności od sytuacji – stosownie do przepisu art. 47 ust. 3 ustawy o pomocy społecznej z dnia 12 marca 2004r. (tj. Dz. U. z 2021r. poz. 2268 z późn. zm.). Umieszczenie odbywa się na wniosek osoby zainteresowanej, po przeprowadzeniu wywiadu środowiskowego i wydaniu decyzji administracyjnej.

Mieszkanie składa się z 3 pokoi, kuchni, 2 x WC, łazienki, korytarza i pokoju, w którym odbywają się porady psychologiczne oraz terapia rodzin, posiada ponad 102 m² powierzchni. W 2021r. schronienie w mieszkaniu znalazły 3 rodziny (w tym 2 dzieci), łącznie 5 osób.

4.3. Program Korekcyjno-Edukacyjny dla osób uwięzianych w przemoc domową „Zaczynj wszystko od nowa ...”

Zgodnie z art. 6 ust. 4 pkt 2 ustawy z dnia 29 lipca 2005r. o przeciwdziałaniu przemocy w rodzinie (Dz. U. 2021r. poz. 1249) – środki na realizację i obsługę zadań zapewnia budżet państwa. Program opracowany został na podstawie wytycznych do tworzenia modelowych programów korekcyjno-edukacyjnych dla osób stosujących przemoc w rodzinie oraz na podstawie programu o nazwie Domestic Abuse Intervention Project of Duluth, który powstał w Minnesocie na początku lat 80-tych. Dużą wagę przywiązuje się w nim do skoordynowania różnych działań w społeczności wobec problemu przemocy, ma on charakter edukacyjno-korekcyjny. W części edukacyjnej niniejszy Program skoncentrowany jest na przekazaniu szeroko pojętej wiedzy na temat zjawiska przemocy, część korekcyjna ukierunkowana jest natomiast na zdobycie umiejętności niestosowania przemocy, trening umiejętności społecznych i asertywności oraz naukę konstruktywnego rozwiązywania sporów i korzystania ze wsparcia społecznego.

W 2021r. do Programu Korekcyjno-Edukacyjnego „Zaczynj wszystko od nowa” przystąpiło 10 osób – ukończyło go 8 osób. Spotkania w ramach Programu odbywały się popołudniami po godz. 15.00 w sali świetlicowej o.o. Reformatów w Jarosławiu 2 razy w tygodniu. Niniejszy Program prowadzony był przez dwóch specjalistów ds. przemocy w rodzinie.

Do Programu zakwalifikowani zostali pełnoletni mężczyźni – sprawcy przemocy wobec swoich żon, partnerek (w tym również z podejrzeniem stosowania przemocy). Warunkiem udziału w Programie było: zdrowie psychiczne oraz abstynencja od alkoholu i innych środków odurzających.

Na realizację w/w Programu w 2021r. wydatkowano kwotę 12 500 zł, która została w całości dofinansowana przez Podkarpacki Urząd Wojewódzki w Rzeszowie. Stan realizacji Programu wyniósł 6 500,00 zł, gdyż z uwagi na pandemię nie udało się prowadzić jego II edycji.

4.4. Program Psychologiczno-Terapeutyczny „Nowy Horyzont”

W 2021r. zrealizowany został również Program Psychologiczno-Terapeutyczny „Nowy Horyzont”, skierowany do osób stosujących przemoc w rodzinie, zmierzający do zmiany wzorców zachowań u tych osób. Skuteczność programu psychologiczno-terapeutycznego definiowana jest przez realizatorów jako działania wyposażające uczestników w wiedzę oraz konkretne umiejętności, które mogą wdrożyć zaraz po zakończonych zajęciach.

Do Programu przystąpiło 7 osób – natomiast ukończyły go 3 osoby.

Na realizację w/w Programu w 2021r. przeznaczono 8 460 zł (kwota w całości dofinansowana przez Podkarpacki Urząd Wojewódzki w Rzeszowie). Stan realizacji: 8 460 zł.

4.5. Kampanie społeczne

- 1) **„Pomarańczowa wstążka – 19 dni przeciwko przemocy wobec dzieci i młodzieży”**. Jest to światowa kampania realizowana corocznie w dniach od 1 do 19 listopada. W ramach tego projektu, powstała przestrzeń do rozmów o prawach najmłodszych – ochrony dziecka przed krzywdzeniem. Prawa do godności, szacunku i bezpieczeństwa, które każdemu dziecku przysługują. W ramach kampanii w dniach 2, 10 i 16 listopada 2021r. odbyły się dyżury specjalisty pracy socjalnej oraz kuratora zawodowego, dotyczące problematyki przemocy wobec dzieci i młodzieży.
- 2) **„Biała wstążka – 16 dni przeciwko przemocy wobec kobiet”** – to największa na świecie kampania mająca na celu zatrzymanie przemocy wobec kobiet. Kampania została stworzona przez mężczyzn i jest przede wszystkim do nich skierowana. Ma na celu rozpoczęcie dyskusji na temat przemocy wobec kobiet oraz wspieranie działań na rzecz jej przeciwdziałania. Noszenie białej wstążki jest także osobistym zobowiązaniem noszącego ją mężczyzny, że nigdy nie będzie stosować, akceptować lub milczeć na temat przemocy wobec kobiet. W dniach 20 listopada i 7 grudnia 2021r. w siedzibie Powiatowego Centrum Pomocy Rodzinie w Jarosławiu powstał Punkt konsultacyjno-informacyjny, w ramach którego pracownik socjalny PCPR w Jarosławiu wspólnie z kuratorem zawodowym Sądu Rejonowego w Jarosławiu udzielali informacji dotyczących wsparcia dla kobiet pokrzywdzonych wskutek przemocy w rodzinie, realizowanego na terenie powiatu.

5. MŁODZIEŻOWE OŚRODKI WYCHOWAWCZE

Zgodnie z art. 19 pkt 6 i 7 ustawy z dnia 12 marca 2004 r. o pomocy społecznej (t.j. Dz.U. z 2021 r. poz. 2268 z późn. zm) do zadań własnych realizowanych przez powiat należy przyznawanie pełnoletnim wychowankom pomocy pieniężnej na usamodzielnienie oraz na kontynuowanie nauki, a także pomoc w integracji ze środowiskiem osób mających trudności w przystosowaniu się do życia, opuszczającym domy pomocy społecznej dla dzieci i młodzieży niepełnosprawnych intelektualnie, domy dla matek z małoletnimi dziećmi i kobiet w ciąży oraz schroniska dla nieletnich, zakłady poprawcze, specjalne ośrodki szkolno-wychowawcze,

specjalne ośrodki wychowawcze, młodzieżowe ośrodki socjoterapii zapewniające całodobową opiekę lub młodzieżowe ośrodki wychowawcze.

W 2021 roku objęto taką pomocą 2 osoby opuszczające młodzieżowy ośrodek wychowawczy. Przyznano im świadczenie w formie pomocy na kontynuowanie nauki, w łącznej wysokości 2 644,50 zł. Ponadto jednej osobie przyznano pomoc na zagospodarowanie w formie rzeczowej na zakup sprzętu gospodarstwa domowego w wysokości 2 694,56 zł.

Zasady oraz wysokość pomocy, którą objęci są wychowankowie określają art. 88 – 90a ustawy o pomocy społecznej oraz rozporządzenie Ministra Pracy i Polityki Społecznej z dnia 3 sierpnia 2012r. w sprawie udzielania pomocy na usamodzielnienie, kontynuowanie nauki oraz zagospodarowanie (Dz. U. z 2012 r. poz. 954).

II. ZESTAWIENIE POTRZEB W ZAKRESIE POMOCY SPOŁECZNEJ

Potrzeby domów pomocy społecznej

DPS w Jarosławiu

- 1) Z uwagi na stan epidemiczny nie wykonano zadań planowanych na poprzednie lata, dotyczących remontu Domu na oddziale B. Zadanie to ponownie zostało zaplanowane na 2022r..

DPS w Sośnicy

- 1) Wykonanie remontu elewacji ściany zachodniej budynku głównego
- 2) Wymiana windy
- 3) Wymiana części instalacji wody
- 4) Zakup kontenera mieszkalnego na potrzeby izolacji mieszkańców w czasie trwania COVID - 19 oraz do odwiedzin przez rodziny mieszkańców
- 5) Zakup serwera

DPS w Moszczanach

- 1) Regulacja płac dla pracowników.
- 2) Wymiana przestarzałych kotłów c.o. i parowych opalanych koksem w związku ze zmianą przepisów.

DPS w Wysocku

- 1) Przebudowa kotłowni węglowej na gazową lub inne instalacje, które spełniają minimalny standard emisyjny zgodnie z kasą 5 normy PN-EN 303-5:2012
- 2) Remont kanalizacji wewnętrznej i rozwiązanie problemu odprowadzania ścieków
- 3) Wykorzystanie wyremontowanych pomieszczeń w budynku administracji do celów prowadzenia dodatkowej działalności, na którą pozwolą obowiązujące w tym zakresie przepisy prawa (w tym likwidacja barier architektonicznych m.in. poprzez montaż windy)
- 4) Wykonanie prac zgodnie z programem rewaloryzacji i restytucji zabytkowego położenia pałacowo- parkowego
- 5) Wykonanie decyzji Powiatowej Stacji Sanitarno-Epidemiologicznej w Jarosławiu nakazującej montaż windy towarowej oraz pomalowanie większości pomieszczeń Domu

Potrzeby dotyczące przeciwdziałanie przemocy w rodzinie

Uchwałą Nr XLIII/342/2022 Rady Powiatu Jarosławskiego z dnia 13 stycznia 2022r. zmieniającą Uchwałę w sprawie uchwalenia Powiatowego programu przeciwdziałania przemocy w rodzinie oraz ochrony ofiar przemocy w rodzinie w Powiecie Jarosławskim na lata 2017-2021 wydłużono okres obowiązywania programu do 31.12.2022r. Powyższe spowodowane było trwającymi pracami legislacyjnymi nad ustawą o przeciwdziałaniu przemocy w rodzinie i niektórych ustaw oraz kończącym się rocznym Krajowym programem przeciwdziałania przemocy w rodzinie na rok 2021.

W 2022r. planowane jest opracowanie lokalnej analizy, dotyczącej czynników sprzyjających i utrudniających skuteczną pomoc osobom dotkniętym przemocą w rodzinie oraz opracowanie Powiatowego programu przeciwdziałania przemocy w rodzinie oraz ochrony ofiar przemocy w rodzinie w Powiecie Jarosławskim na lata 2023-2027.

W 2022r. nadal kontynuowany będzie Program Korekcyjno-Edukacyjny dla sprawców przemocy w rodzinie „Zacznij wszystko od nowa” oraz Program Psychologiczno-Terapeutyczny „Nowy Horyzont” przeznaczony zarówno dla osób stosujących przemoc domową, jak również nieradzących sobie z własnymi emocjami.

Dla kobiet będących ofiarami przemocy domowej w 2022r. planowane jest zorganizowanie szkolenia/warsztatów/ zajęć edukacyjnych w zakresie podstaw prawnych i zagadnień psychologicznych dotyczących reakcji na przemoc w rodzinie.

Potrzeby dotyczące świadczeń dla wychowanków opuszczających Młodzieżowe

Ośrodki Wychowawcze

W 2022 roku nadal wypłacana będzie pomoc na kontynuowanie nauki dla jednej wychowanki, która opuściła młodzieżowy ośrodek wychowawczy. Na wypłatę wspomnianej pomocy planuje się wydatkować w bieżącym roku 6 346,80 zł. Kwota ta może ulec zmianie, gdyż jeszcze dwóch wychowanków opuszczających w 2022 r. MOW zadeklarowało kontynuowanie nauki po opuszczeniu placówki.

Każda z osób opuszczająca MOW może się starać o uzyskanie pomocy na usamodzielnienie i zagospodarowanie w formie rzeczowej, w związku z powyższym na wypłatę tych świadczeń zabezpieczono kwotę 20 000,00 zł.

Prowadzenie mieszkania chronionego

W 2022 roku planowane jest prowadzenie mieszkania chronionego dla 7 osób. Wysokość planowanej dotacji na to zadanie wynosi 198 000,00 zł.

III. ZADANIA DOTYCZĄCE REHABILITACJI SPOŁECZNEJ I ZAWODOWEJ

6. DOFINANSOWANIA PAŃSTWOWEGO FUNDUSZU REHABILITACJI OSÓB NIEPEŁNOSPRAWNYCH - PFRON w 2021 r.

6.1. Turnusy rehabilitacyjne

Turnus rehabilitacyjny finansowany ze środków PFRON stanowi zorganizowaną formę aktywnej rehabilitacji połączonej z elementami wypoczynku, której celem jest ogólna poprawa psychofizycznej sprawności oraz rozwijanie umiejętności społecznych uczestników, między innymi poprzez nawiązywanie i rozwijanie kontaktów społecznych, realizację i rozwijanie zainteresowań, a także przez udział w innych zajęciach przewidzianych programem turnusu.

O dofinansowanie do turnusu rehabilitacyjnego może ubiegać się osoba niepełnosprawna, tj. osoba posiadająca ważne orzeczenie o niepełnosprawności wydane przez Powiatowy Zespół ds. Orzekania o Niepełnosprawności lub orzeczenie równoważne (np. orzeczenie o grupie inwalidzkiej, niezdolności do pracy wydane przez ZUS oraz KRUS, MON i MSWiA wystawione przed 01.01.1998 r.).

Wysokość przyznawanego dofinansowania jest uzależniona od wysokości przeciętnego wynagrodzenia i zmienia się co kwartał.

Na dzień 31.12.2021 r. wynosiło :

- dla osób ze znacznym stopniem niepełnosprawności - 1 697,19 zł
- dla osób z umiarkowanym stopniem niepełnosprawności – 1 527,47 zł
- dla osób z lekkim stopniem niepełnosprawności – 1 414,33 zł
- dla dzieci do lat 18 – 1 697,19 zł
- dla opiekunów – 1 131,46 zł

W roku objętym sprawozdaniem wypłacono dofinansowanie do turnusów rehabilitacyjnych dla 121 osób na kwotę 169 510,00 zł, w tym dla :

- dzieci i młodzieży niepełnosprawnej - 28 osób na kwotę 46 037,00 zł
- opiekunów dzieci i młodzieży niepełnosprawnej - 26 osób na kwotę 28 480,00 zł
- dorosłych niepełnosprawnych - 51 osób na kwotę 77 433,00 zł
- opiekunów dorosłych osób niepełnosprawnych - 16 osób na kwotę 17 560,00 zł.

6.2. Przedmioty ortopedyczne i środki pomocnicze

Dofinansowanie wyrobów medycznych ze środków Państwowego Funduszu Rehabilitacji Osób Niepełnosprawnych następuje poprzez zaopatrzenie w przedmioty ortopedyczne i środki pomocnicze (katalog tych przedmiotów i środków określony został w rozporządzeniu Ministra Zdrowia z dnia 29 maja 2017 r. w sprawie wykazu wyrobów medycznych wydawanych na zlecenie, przy czym realizowane jest ono ze środków Narodowego Funduszu Zdrowia, a środki PFRON mogą być wykorzystane na dofinansowanie dla tych osób niepełnosprawnych, które spełniają określone w § 5 rozporządzenia Ministra Pracy i Polityki Społecznej z dnia 25 czerwca 2002 r. w sprawie określenia rodzajów zadań powiatu, które mogą być finansowane ze środków Państwowego Funduszu Rehabilitacji Osób Niepełnosprawnych kryterium dochodowe.

W roku objętym sprawozdaniem wypłacono dofinansowanie dla 488 osób na kwotę 703 055,00 zł, w tym dzieci i młodzieży niepełnosprawnej - 29 osób na kwotę 58 060,00 zł.

6.3. Sprzęt rehabilitacyjny

Osoba niepełnosprawna może również uzyskać dofinansowanie do zakupu sprzętu rehabilitacyjnego tj. sprzętu niezbędnego do prowadzenia zajęć rehabilitacyjnych, mających za zadanie osiągnięcie przy aktywnym uczestnictwie osoby niepełnosprawnej możliwie najwyższego poziomu jej funkcjonowania, jakości życia, integracji społecznej potwierdzonej zaświadczeniem lekarskim zgodnie z indywidualnymi potrzebami i możliwościami osoby niepełnosprawnej, spełniając - określone w § 5 rozporządzenia Ministra Pracy i Polityki Społecznej z dnia 25 czerwca 2002 r. w sprawie określenia rodzajów zadań powiatu, które mogą być finansowane ze środków Państwowego Funduszu Rehabilitacji Osób Niepełnosprawnych - kryterium dochodowe.

W 2021 r. wypłacono dofinansowanie do sprzętu rehabilitacyjnego dla 14 osób na kwotę 29 955,00 zł, w tym dzieci i młodzieży niepełnosprawnej - 3 osoby na kwotę 14 590,00 zł.

Od 17.05.2021 r. PCPR przejął realizację kolejnych zadań finansowanych przez PFRON, a dotychczas prowadzonych przez Wydział Edukacji i Spraw Społecznych Starostwa Powiatowego. Opis i realizacja ich została przedstawiona poniżej :

6.4. Likwidacja barier architektonicznych, w komunikowaniu się i technicznych

Osoby niepełnosprawne, jeżeli umożliwi im to albo znacznie ułatwi wykonywanie podstawowych, codziennych czynności lub kontaktów z otoczeniem, mogą ubiegać się o dofinansowanie likwidacji barier ze środków PFRON następujących zadań:

- na likwidację **barier architektonicznych** – osoby, które mają trudności w poruszaniu się, jeżeli są właścicielami nieruchomości lub użytkownikami wieczystymi nieruchomości albo posiadają zgodę właściciela lokalu lub budynku mieszkalnego, w którym stale zamieszkują.
- na likwidację **barier w komunikowaniu się i technicznych** – jeżeli jest to uzasadnione potrzebami wynikającymi z niepełnosprawności.

Przez bariery architektoniczne można rozumieć wszelkie utrudnienia występujące w budynku i w jego najbliższej okolicy, które ze względu na rozwiązania techniczne, konstrukcyjne lub warunki użytkowania uniemożliwiają lub utrudniają swobodę ruchu osobom niepełnosprawnym.

Podstawą przyznania dofinansowania likwidacji barier technicznych jest realizacja przedsięwzięcia umożliwiającego lub w znacznym stopniu ułatwiającego osobie niepełnosprawnej wykonywanie podstawowych, codziennych czynności lub kontaktów z otoczeniem.

Przez bariery w komunikowaniu się należy rozumieć ograniczenia uniemożliwiające lub utrudniające swobodne porozumiewanie się i/lub przekazywanie informacji.

Tabela 9. Zestawienie złożonych wniosków i podpisanych umów w zakresie likwidacji poszczególnych barier

Rodzaje barier	Złożone wnioski	Podpisane umowy
bariery architektoniczne	63	28
bariery w komunikowaniu się	48	42
bariery techniczne	89	76
RAZEM	200	146

W związku z pandemią wstrzymane zostały wyjazdy na wizje lokalne w okresie od stycznia do marca 2021 r. Od kwietnia 2021 r. wizje lokalne były przeprowadzane bez utrudnień z zachowaniem reżimu sanitarnego.

W ramach tego zadania dofinansowano między innymi przystosowanie łazienek, wyrównywanie poziomów podłóg, zakup i montaż wind zewnętrznych i wewnętrznych oraz innych urządzeń do transportu pionowego, zakup schodolazów, wykonanie podjazdów, zakup łóżek rehabilitacyjnych, krzesełek toaletowych, uchwytów, taboretów prysznicowych, zakup podnośników transportowych, sprzętu komputerowego ze specjalnymi programami.

Łącznie wypłacono kwotę – **557 279,80 zł**, w tym na likwidację:

- barier architektonicznych – 198 505,94 zł.
- barier w komunikowaniu się – 115 168,29 zł.
- barier technicznych – 243 605,57 zł.

6.5. Dofinansowanie sportu, kultury, rekreacji i turystyki

O dofinansowanie ze środków PFRON organizacji sportu, kultury, rekreacji i turystyki dla osób niepełnosprawnych mogą ubiegać się osoby prawne i jednostki organizacyjne nieposiadające osobowości prawnej, jeżeli:

- 1) prowadzą działalność na rzecz osób niepełnosprawnych przez okres co najmniej 2 lat przed dniem złożenia wniosku;
- 2) udokumentują zapewnienie odpowiednich do potrzeb osób niepełnosprawnych warunków technicznych i lokalowych do realizacji zadania;
- 3) udokumentują posiadanie środków własnych lub pozyskanych z innych źródeł na sfinansowanie przedsięwzięcia w wysokości nieobjętej dofinansowaniem ze środków PFRON.

Przez organizację **kultury** należy rozumieć działalność kulturalną polegającą na wspieraniu i promocji twórczości, edukacji i oświaty, działań i inicjatyw kulturalnych oraz na ochronie dziedzictwa kultury.

Organizacja **sportu** jest formą aktywności człowieka, mającą na celu doskonalenie jego sił psychofizycznych, indywidualnie lub zbiorowo, według reguł umownych.

Rekreacja ruchowa jest formą aktywności fizycznej, podejmowaną dla wypoczynku i odnowy sił psychofizycznych. Zadania z zakresu rehabilitacji powinny być realizowane przez m.in. popularyzację walorów rekreacji ruchowej, organizowanie zajęć, zawodów i imprez sportowo-rekreacyjnych.

Turystyka to zorganizowane, zbiorowe lub indywidualne wyjazdy poza miejsce stałego zamieszkania, wędrowki po obcym terenie, mające cele krajoznawcze lub będące formą czynnego wypoczynku.

Impreza turystyczna łączy co najmniej dwie usługi turystyczne tworzące jednolity program i objęte wspólną ceną, jeżeli usługi te obejmują nocleg lub trwają ponad 24 godziny albo jeżeli program przewiduje zmianę miejsca pobytu.

Wycieczka jest rodzajem imprezy turystycznej, której program obejmuje zmianę miejsca pobytu jej uczestników.

Zgodnie z zapisami rozporządzenia Ministra Pracy i Polityki Społecznej z dnia 25.06.2002 r. w sprawie określenia rodzajów zadań powiatu, które mogą być finansowane ze środków Państwowego Funduszu Rehabilitacji Osób Niepełnosprawnych (t.j. Dz. U. z 2021 r. poz. 573) w 2021 r. rozpatrzone zostały wnioski złożone do 30 listopada 2020 r..

W wyniku powyższego zawarto **2 umowy** na kwotę **7 246,00 zł** ze stowarzyszeniami działającymi na rzecz osób niepełnosprawnych.

Wypłacono również dofinansowanie dla **20 osób** niepełnosprawnych i ich opiekunów na kwotę **5 616,60 zł**.

Ponadto w roku objętym sprawozdaniem zostały złożone 3 wnioski dotyczące w/w zadania na kwotę łączną 15 476,64 zł.

6.5. „Program wyrównywania różnic między regionami III”

W ramach „Programu wyrównywania różnic między regionami III” wypłacono środki :

- z zawartej w 2020 roku umowy w obszarze F w/w Programu dla Polskiego Stowarzyszenia na Rzecz Osób z Niepełnosprawnością Intelktualną Koło w Jarosławiu.

Celem niniejszego projektu był remont i modernizacja części parteru budynku PSONI Koło w Jarosławiu- Warsztatu Terapii Zajęciowej.

Kwota wypłacona ze środków PFRON wyniosła **160 000,00 zł**

- z zawartej w 2020 roku umowy w obszarze D w/w Programu dla Domu Pomocy Społecznej w Moszczanach. Dofinansowanie dotyczyło zakupu pojazdu przystosowanego do przewozu osób niepełnosprawnych.

Kwota wypłacona ze środków PFRON wyniosła: **86 721,08 zł**

- z zawartej w 2020 roku umowy w obszarze D w/w Programu dla Gminy Rokietnica. Dofinansowanie dotyczyło zakupu pojazdu przystosowanego do przewozu osób niepełnosprawnych.

Kwota wypłacona ze środków PFRON **84 399,00 zł**

Ponadto w 2021 roku PSONI Koło w Jarosławiu złożyło wniosek w/w programu w obszarze D, do zakupu autobusu przeznaczanego do dowozu osób niepełnosprawnych do specjalistycznych placówek rehabilitacyjnych.

Przyznano dofinansowanie w kwocie: **214 900,00zł** - umowa jest w realizacji.

6.6. Pilotażowy program „Aktywny Samorząd”

W związku z podjętą Uchwałą nr 448/2021 od dnia 17.05.2021r. na terenie Powiatu Jarosławskiego realizatorem programu „Aktywny Samorząd” jest Powiatowe Centrum Pomocy Rodzinie w Jarosławiu.

W ramach w/w programu w 2021r. realizowane są poszczególne zadania :

6.6.1. Moduł I :

Obszar A – likwidacja bariery transportowej:

- Zadanie 1 – pomoc w zakupie i montażu oprzyrządowania do posiadanego samochodu (adresowana do osób z orzeczeniem o niepełnosprawności - do 16 roku życia lub osób ze znacznym albo umiarkowanym stopniem niepełnosprawności, z dysfunkcją narządu ruchu);
- Zadanie 2 – pomoc w uzyskaniu prawa jazdy (adresowana do osób ze znacznym albo umiarkowanym stopniem niepełnosprawności, z dysfunkcją narządu ruchu);
- Zadanie 3 – pomoc w uzyskaniu prawa jazdy (adresowana do osób ze znacznym albo umiarkowanym stopniem niepełnosprawności, z dysfunkcją narządu słuchu, w stopniu wymagającym korzystania z usług tłumacza języka migowego);
- Zadanie 4 – pomoc w zakupie i montażu oprzyrządowania do posiadanego samochodu (adresowana do osób ze znacznym albo umiarkowanym stopniem niepełnosprawności, z dysfunkcją narządu słuchu);

Obszar B – likwidacja barier w dostępie do uczestniczenia w społeczeństwie informacyjnym:

- Zadanie 1 – pomoc w zakupie sprzętu elektronicznego lub jego elementów oraz oprogramowania (adresowana do osób z orzeczeniem o niepełnosprawności - do 16 roku życia lub do osób ze znacznym stopniem niepełnosprawności, z dysfunkcją narządu wzroku lub obu rąk);
- Zadanie 2 – dofinansowanie szkoleń w zakresie obsługi nabytego w ramach programu sprzętu elektronicznego i oprogramowania;
- Zadanie 3 – pomoc w zakupie sprzętu elektronicznego lub jego elementów oraz oprogramowania (adresowana do osób z umiarkowanym stopniem niepełnosprawności, z dysfunkcją narządu wzroku);
- Zadanie 4 – pomoc w zakupie sprzętu elektronicznego lub jego elementów oraz oprogramowania (adresowana do osób z orzeczeniem o niepełnosprawności
- - do 16 roku życia lub osób ze znacznym albo umiarkowanym stopniem niepełnosprawności, z dysfunkcją narządu słuchu i trudnościami w komunikowaniu się za pomocą mowy);

- Zadanie 5 – pomoc w utrzymaniu sprawności technicznej posiadanego sprzętu elektronicznego, zakupionego w ramach programu (adresowana do osób z orzeczeniem o niepełnosprawności - do 16 roku życia lub osób ze znacznym stopniem niepełnosprawności);

Obszar C – likwidacja barier w poruszaniu się:

- Zadanie 1 – pomoc w zakupie wózka inwalidzkiego o napędzie elektrycznym (adresowana do osób z orzeczeniem o niepełnosprawności - do 16 roku życia lub osób ze znacznym stopniem niepełnosprawności, z dysfunkcją uniemożliwiającą samodzielne poruszanie się za pomocą wózka inwalidzkiego o napędzie ręcznym);
- Zadanie 2 – pomoc w utrzymaniu sprawności technicznej posiadanego skutera lub wózka inwalidzkiego o napędzie elektrycznym (adresowana do osób z orzeczeniem o niepełnosprawności - do 16 roku życia lub osób ze znacznym stopniem niepełnosprawności);
- Zadanie 3 – pomoc w zakupie protezy kończyny, w której zastosowano nowoczesne rozwiązania techniczne, tj. protezy co najmniej na III poziomie jakości (adresowana do osób ze stopniem niepełnosprawności);
- Zadanie 4 – pomoc w utrzymaniu sprawności technicznej posiadanej protezy kończyny, w której zastosowano nowoczesne rozwiązania techniczne - co najmniej na III poziomie jakości (adresowana do osób ze stopniem niepełnosprawności);
- Zadanie 5 – pomoc w zakupie skutera inwalidzkiego o napędzie elektrycznym lub oprzyrządowania elektrycznego do wózka ręcznego (adresowana do osób z orzeczeniem o niepełnosprawności - do 16 roku życia lub osób ze znacznym stopniem niepełnosprawności, z dysfunkcją narządu ruchu powodującą problemy w samodzielnym przemieszczaniu się i posiadających zgodę lekarza specjalisty na użytkowanie przedmiotu dofinansowania);

Obszar D – pomoc w utrzymaniu aktywności zawodowej poprzez zapewnienie opieki dla osoby zależnej (dziecka przebywającego w żłobku lub przedszkolu albo pod inną tego typu opieką, pomoc adresowana do osób ze znacznym lub umiarkowanym stopniem niepełnosprawności, które są przedstawicielem ustawowym lub opiekunem prawnym dziecka).

6.6.2. Moduł II

W powyższym module realizowana jest pomoc w uzyskaniu wykształcenia na poziomie wyższym, adresowana do osób ze znacznym lub umiarkowanym stopniem niepełnosprawności, pobierających naukę w:

- w szkole policealnej,
- w kolegium,
- w szkole wyższej (studia pierwszego stopnia, studia drugiego stopnia, jednolite studia magisterskie, studia podyplomowe lub doktoranckie prowadzone przez szkoły wyższe w systemie stacjonarnym / dziennym lub niestacjonarnym / wieczorowym / zaocznym lub eksternistycznym, w tym również za pośrednictwem Internetu), a także osób, które przewód doktorski otworzyły poza studiami doktoranckimi

Od 17.05.2021r. w **Module I** złożono 31 wniosków oraz 20 w **Module II**.

Na dzień 31.12.2021 r. wykorzystane zostały środki :

- **Moduł I : 206 301,26 zł**

- **Moduł II : 68 766,75 zł.**

Rozliczenie programu „Aktywny Samorząd” za rok 2021, następuje w kwietniu 2022r., w związku z czym program jest aktualnie realizowany, a środki finansowe ciągle wypłacane.

6.7. WARSZTAT TERAPII ZAJĘCIOWEJ

Warsztat Terapii Zajęciowej (WTZ) działa przy Polskim Stowarzyszeniu na rzecz Osób z Niepełnosprawnością Intelktualną Koło w Jarosławiu. Mieści się przy ul. 3-go Maja 39 w Jarosławiu. Stanowi wyodrębnioną organizacyjnie i finansowo placówkę, stwarzającą osobom niepełnosprawnym niezdolnym do podjęcia pracy, możliwość rehabilitacji społecznej i zawodowej, w zakresie pozyskania lub przywracania umiejętności niezbędnych do podjęcia zatrudnienia. Rehabilitacja w WTZ odbywa się przy zastosowaniu technik terapii zajęciowej, zmierzających do rozwijania:

- umiejętności wykonywania czynności życia codziennego oraz zaradności osobistej;
- psychofizycznych sprawności oraz podstawowych i specjalistycznych umiejętności zawodowych, umożliwiających uczestnictwo w szkoleniu zawodowym albo podjęcie pracy.

Uczestnikami Warsztatu są osoby powyżej 18 roku życia, posiadające aktualne orzeczenia o niepełnosprawności w stopniu znacznym lub umiarkowanym ze wskazaniem do terapii zajęciowej, ze schorzeniem wiodącym, jakim jest upośledzenie umysłowe, a także współtowarzyszącymi zaburzeniami tj. chorobami psychicznymi, zaburzeniami mowy, chorobami narządu wzroku, kardiologicznymi, upośledzeniami narządu ruchu, epilepsją, chorobami neurologicznymi i innymi.

W 2021r. działania prowadzone były w różnych formach, w zależności od poziomu umiejętności zawodowych uczestnika i potencjalnych umiejętności jego rozwoju zawodowego. Uczestnikami Warsztatu w 2021r. było 50 osób pochodzących z terenu powiatu:

- jarosławskiego - 42 osoby
- przeworskiego – 5 osób, a od 19.09.2021r. 6 osób
- przemyskiego - 1 osoba
- miasta Przemyśl – 1 osoba

Powiat Przeworski, Powiat Przemyski oraz miasto Przemyśl pokrywali koszty uczestnictwa swoich mieszkańców, w kwocie nieobjętej dofinansowaniem środków PFRON, na mocy zawartych porozumień, w łącznej wysokości: 17 601,52 zł.

Tabela 10. Finansowanie Warsztatów Terapii Zajęciowej w 2021r

Dofinansowanie ze środków PFRON	Dofinansowanie ze środków powiatu	Ogólna kwota przeznaczona na dofinansowanie kosztów działalności Warsztatu Terapii Zajęciowej
1 084 800,00 zł	120 534,00 zł	1 205 334,00 zł

W 2021r. roku 7 uczestników opuściło Warsztat, w tym:

- 2 osoby zostały przyjęte do Centrum Opiekuńczo-Mieszkalnego;
- 3 osoby podjęły zatrudnienie w Zakładzie Aktywności Zawodowej;
- 2 osoby zrezygnowały z uczestnictwa.

W 2021r. nie wprowadzono pracy zdalnej z uczestnikami, pomimo pandemii COVID-19 nie została zawieszona działalność WTZ.

6.7.1. Program „Zajęcia klubowe WTZ”

Od trzech lat w WTZ realizowany jest ze środków PFRON program "Zajęcia klubowe w WTZ". W 2021r. pozyskano na ten cel kwotę 182 665,00 zł, z czego 178 200,00 zł na realizację zajęć w ramach programu i 4 455,00 zł na jego obsługę. Zajęcia klubowe przeznaczone są dla absolwentów WTZ.

W 2021r. brało w nich udział 33 osoby.

Z niniejszych środków zrealizowano m.in. :

- zajęcia sekcji malarskiej z elementami ceramiki;

- zajęcia sekcji fotograficznej;
- zajęcia sekcji ogrodniczo-florystycznej;
- zajęcia sekcji tanecznej;
- zajęcia sekcji sportowo - tanecznej;
- warsztaty psychologiczno - doradcze;

VI. ZADANIA Z ZAKRESU WSPIERANIA RODZINY I PIECZY ZASTĘPCZEJ

7. INSTYTUCJONALNA PIECZA ZASTĘPCZA

7.1 Placówki opiekuńczo-wychowawcze:

Na terenie Powiatu Jarosławskiego funkcjonują dwie placówki opiekuńczo-wychowawcze typu socjalizacyjnego pod nazwą: Dom pod Lipami Placówka Opiekuńczo-Wychowawcza w Radymnie z regulaminową liczbą miejsc 14, przy ul. Mickiewicza 30/1 oraz Lipowy Zakątek Placówka Opiekuńczo-Wychowawcza w Radymnie, mieszcząca się na parterze w tym samym budynku, przy ul. Mickiewicza 30/2 z regulaminową liczbą miejsc 14, łącząca zadania placówki socjalizacyjnej i interwencyjnej. Obie placówki posiadają wspólne centrum administracyjno – finansowe, które prowadzi Dom pod Lipami Placówka Opiekuńczo – Wychowawcza w Radymnie.

W grudniu 2021r. liczba dzieci w Domu pod Lipami Placówce Opiekuńczo-Wychowawczej w Radymnie wynosiła 18, z czego 1 wychowanek przebywał w Młodzieżowym Ośrodku Wychowawczym, 13 wychowanków pochodziło z terenu naszego powiatu i miasta Jarosław. Liczba dzieci w Lipowym Zakątku Placówce Opiekuńczo-Wychowawczej w Radymnie na koniec grudnia 2021r. wynosiła 14, z czego 1 z dzieci przebywało na leczeniu (Szpital Międzyrzecz), 1 w Młodzieżowym Ośrodku Socjoterapii w Rzeszowie.

Z terenu naszego powiatu i miasta Jarosław pochodziło 8 wychowanków.

Tabela 11. Koszt utrzymania w Placówkach Opiekuńczo – Wychowawczych na terenie Powiatu Jarosławskiego

	Koszt w 2021r.	Koszt od lutego 2022r.
Dom pod Lipami Placówka Opiekuńczo- Wychowawcza w Radymnie	5 355,92 zł	6 343,98 zł
Lipowy Zakątek Placówka Opiekuńczo- Wychowawcza w Radymnie	5 355,92 zł	6 343,98 zł

Łączny koszt prowadzenia i utrzymania placówek opiekuńczo – wychowawczych w 2021 r. wyniósł – 2 553 809,60 zł, w tym :

- Dom pod Lipami Placówka Opiekuńczo – Wychowawcza w Radymnie – 1 776 111,73 zł
- Lipowy Zakątek Placówka Opiekuńczo – Wychowawcza w Radymnie – 777 697,87 zł

W 2021r. w Domu pod Lipami i Lipowym Zakątku Placówkach Opiekuńczo-Wychowawczych w Radymnie przebywało 12 dzieci z terenu innych powiatów. Otrzymano z tego tytułu dotację na pokrycie kosztów utrzymania w łącznej kwocie **426 098,12 zł** (co stanowiło dochód powiatu)

Nasz powiat natomiast dotował pobyt 4 dzieci w placówkach opiekuńczo-wychowawczych na terenie innych powiatów na kwotę: **201 577,98 zł** (tj. wydatek powiatu)

W 2021r. do Domu pod Lipami w Radymnie przyjęto rodzeństwo z Powiatu Łańcuckiego oraz rodzeństwo z Powiatu Rzeszowskiego. Natomiast do Lipowego Zakątka przyjęto 9 wychowanków, w tym 4 z terenu naszego powiatu oraz 5 z innych powiatów (łańcuckiego i mieleckiego)

Na terenie innych powiatów w instytucjonalnej pieczy zastępczej przebywa obecnie 2 wychowanków (Powiat Przeworski i Powiat Lubaczowski) - stan na 31.12.2021r.

Zgodnie z ustawą o wspieraniu rodziny i systemie pieczy zastępczej, gminy ze względu na miejsce zamieszkania dziecka przed umieszczeniem go po raz pierwszy w pieczy zastępczej ponoszą wydatki w wysokości 10%, 30%, 50% na opiekę i wychowanie dziecka w instytucjonalnej pieczy zastępczej.

Do gmin tych należą: Gmina Jarosław, Miasto Jarosław, Gmina Radymno, Gmina Laszki, Gmina Pruchnik, Gmina Chłopice, Gmina Wiązownica, Gmina Roźwienica, Gmin Rokietnica

Dochód dla Powiatu z w/w gmin w 2021r. wyniósł: 593 480,04 zł.

1. Gmina Jarosław - 19 734,47 zł
2. Miasto Jarosław - 292 072,36 zł
3. Gmina Radymno - 58 898,30 zł
4. Gmina Laszki - 11 398,60 zł
5. Gmina Pruchnik - 32 286,63 zł
6. Gmina Wiązownica - 17 945,53 zł
7. Gmina Chłopice - 30 212,18 zł
8. Gmina Roźwienica - 127 147, 13 zł
9. Gmina Rokietnica - 3 784,84 zł

7.2. Regionalna Placówka Opiekuńczo-Terapeutyczna

Od września 2017r. na terenie naszego powiatu funkcjonuje Regionalna Placówka Opiekuńczo-Terapeutyczna przeznaczona dla dzieci wymagających szczególnej opieki, które ze względu na stan zdrowia wymagają stosowania specjalistycznej opieki i rehabilitacji oraz nie mogą zostać umieszczone w rodzinnej pieczy zastępczej lub placówce opiekuńczo-wychowawczej. Celem działalności tej placówki jest m. in. zapewnienie dzieciom: całodobowej specjalistycznej opieki i wychowania, rehabilitacji, działań terapeutycznych, świadczeń zdrowotnych oraz zaspokajania niezbędnych potrzeb, kształcenia i wychowania.

Placówka powstała w związku z likwidacją Specjalnego Ośrodka Wychowawczego Nr 2 w Jarosławiu. Uchwałą nr 234/4710/16 z dnia 8 listopada 2016r. Zarząd Województwa podkarpackiego w Rzeszowie zlecił prowadzenie RPOT Zgromadzenia Sióstr Służebniczek NMP NP. Prowincja Przemyska z siedzibą w Jarosławiu przy ul. Ks. M. Lisińskiego 7.

Od lipca 2021r. placówka posiada zezwolenie na 25 miejsc statutowych. W grudniu 2021r. w w/w placówce przebywało 25 dzieci (w tym dwoje z terenu Powiatu Jarosławskiego). Średni miesięczny koszt utrzymania w RPOT do 31.03.2021r. wynosił 5 938,23 zł, natomiast od kwietnia 2021r. jego wysokość wynosi 6 366,37.

Wydatek powiatu z tego tytułu (za 2 dzieci) w 2021r. wyniósł: **150 224,04 zł**

7.3. Usamodzielnienie wychowanków z placówek opiekuńczo-wychowawczych

Placówki opiekuńczo-wychowawcze (Dom pod Lipami w Radymnie oraz Lipowy Zakątek w Radymnie) opuściło w 2021r. 12 wychowanków; 1 wychowanka postanowieniem sądu została umieszczona w rodzinie zastępczej, 1 w domu pomocy społecznej, 1 niepełnoletni wychowanek powrócił do domu rodzinnego, natomiast 9 pełnoletnich wychowanków usamodzielniało się. Naukę kontynuowało 5 wychowanków, którym wypłacano pomoc na ten cel. Łącznie na to zadanie wypłacono kwotę: **24 727 zł.**

W 2021r. 3 wychowanków otrzymało pomoc na całkowite usamodzielnienie na łączną kwotę: **21 336 zł.**

Pomoc na zagospodarowanie w formie rzeczowej została przyznana 2 wychowankom na ich wnioski. Kwota wsparcia wyniosła łącznie: **5 244 zł.** Pomoc na zagospodarowanie w formie rzeczowej w większości wychowankowie przeznaczyli na zakup niezbędnych sprzętów do wyposażenia mieszkania lub na jego remont.

8. RODZINNA PIECZA ZASTĘPCZA

8.1. Świadczenia dla rodzin zastępczych

Rodziny zastępcze otrzymują:

comiesięczne świadczenia na pokrycie kosztów utrzymania dzieci w następującej wysokości:

- spokrewnione - **694,00 zł** do dnia 31.05.2021r.
- niezawodowe - **1 052,00 zł** do dnia 31.05.2021r.
- zawodowe - **1 052,00 zł** do dnia 31.05.2021r.

Na podstawie Obwieszczenia Ministra Rodziny i Polityki Społecznej z dnia 10 marca 2021r. w sprawie wysokości kwot świadczeń przysługujących rodzinie zastępczej i prowadzącym rodzinny dom dziecka oraz wysokości pomocy dla osoby usamodzielnianej (M.P z 2021r. poz. 282) kwoty świadczeń od dnia 01.06.2021r. wzrosły następująco:

- z dotychczasowej wysokości 694,00 zł na **746,00 zł miesięcznie**
- z dotychczasowej wysokości 1 052,00 zł na **1 131,00 zł miesięcznie**
- z dotychczasowej wysokości 211,00 zł na **227,00 zł miesięcznie**

Tut. PCPR mając na uwadze powyższe wszczął z urzędu postępowania administracyjne i wydał w łącznej ilości 138 decyzji administracyjnych dotyczących przyznania świadczenia na pokrycie kosztów utrzymania dzieci w rodzinach zastępczych (w związku ze zmianą kwot świadczeń przysługujących rodzinie zastępczej od dnia 01.06.2021r.)

oraz na świadczenia fakultatywne:

- dofinansowanie do wypoczynku poza miejscem zamieszkania dziecka;
- jednorazowe świadczenie na pokrycie niezbędnych kosztów związanych z potrzebami przyjmowanego dziecka;
- świadczenie na pokrycie kosztów związanych z wystąpieniem zdarzeń losowych lub innych zdarzeń mających wpływ na jakość sprawowanej opieki;

w tym świadczenia fakultatywne dotyczące tylko rodzin zastępczych zawodowych:

- środki finansowe na utrzymanie domu jednorodzinnego;
- świadczenie na pokrycie kosztów związanych z przeprowadzeniem niezbędnego remontu lokalu mieszkalnego w budynku wielorodzinnym lub domu jednorodzinnego;
- zatrudnienie osoby do pomocy przy sprawowaniu opieki nad dziećmi i przy pracach gospodarskich.

W 2021 r. na comiesięczne świadczenia obligatoryjne na pokrycie kosztów utrzymania dzieci w rodzinach zastępczych wydatkowano kwotę **1 410 993,42 zł.**

Tabela 12. Świadczenia fakultatywne przyznane rodzinom zastępczym w 2021r.:

Świadczenia fakultatywne	Liczba rodzin/dzieci	Kwota [zł]
dofinansowanie do wypoczynku poza miejscem zamieszkania dziecka	16 dzieci	8 953,66 zł
jednorazowe świadczenie na pokrycie niezbędnych kosztów związanych z potrzebami przyjmowanego dziecka	8 dzieci	14 574,29 zł
świadczenie na pokrycie kosztów związanych z wystąpieniem zdarzeń losowych lub innych zdarzeń mających wpływ na jakość sprawowanej opieki	1 dziecko	1 963,00 zł
środki finansowe na utrzymanie domu jednorodzinnego (dotyczy tylko rodzin zastępczych zawodowych)	4 rodziny	19 159,26 zł
świadczenie na pokrycie kosztów związanych z przeprowadzeniem niezbędnego remontu lokalu mieszkalnego w budynku wielorodzinnym lub domu jednorodzinnego (dotyczy tylko rodzin zastępczych zawodowych)	-	0,00 zł
Razem		44 650,21 zł

źródło: opracowanie własne

Ogółem wydatki na świadczenia obligatoryjne i fakultatywne dla rodzin zastępczych zamieszkujących na terenie Powiatu Jarosławskiego w 2021r. wyniosły **1 455 643,63 zł**, z tego kwota 348 198,63 zł stanowiła dochód powiatu, którą inne powiaty przekazały na utrzymanie swoich dzieci w rodzinach zastępczych.

8.2 Rodziny zastępcze zawodowe

W rodzinach zastępczych zawodowych przebywało łącznie 18 dzieci, w tym 7 dzieci pochodzących z terenu innych powiatów (5 z Powiatu Radomszczańskiego, 1 z Powiatu Kolbuszowskiego i 1 z Miasta Sosnowiec). Wynagrodzenia dla zawodowych rodzin zastępczych w 2021r. wyniosły łącznie **211 452,84 zł.**

Zatrudnienie osoby do pomocy przy sprawowaniu opieki nad dziećmi i przy pracach gospodarskich w 2021r. realizowane było w 3 rodzinach zastępczych zawodowych na łączną kwotę 31 517,44 zł, jak również w 1 rodzinie zastępczej niezawodowej na kwotę 15 557,10zł. Łączna wysokość poniesionych wydatków na zatrudnienie osób do pomocy przy sprawowaniu opieki nad dziećmi i przy pracach gospodarskich w 2021r. wyniosła: **47 074,54zł**

Świadczenia i wynagrodzenia dla zawodowych rodzin zastępczych oraz osób do pomocy są refundowane przez dany powiat, z którego pochodzi dziecko.

8.3. Usamodzielnienie wychowanków z rodzinnej pieczy zastępczej

Osobom opuszczającym rodzinę zastępczą po osiągnięciu pełnoletności przyznano pomoc na kontynuowanie nauki, usamodzielnienie oraz zagospodarowanie.

W 2021 r. 13 wychowanków kontynuowało naukę. Wypłacono z tego tytułu 119 świadczeń w łącznej wysokości **65 803,00 zł.**

Pomoc jednorazową na usamodzielnienie natomiast wypłacono 5 wychowankom rodzin zastępczych na łączną kwotę **29 315,00 zł**.

Pomoc jednorazowa na zagospodarowanie w formie rzeczowej została wypłacona 2 osobom usamodzielnianym na kwotę **5 796,29 zł**.

Pełnoletni wychowankowie rodzin zastępczych w związku z trudnościami ze znalezieniem samodzielnych mieszkań, najczęściej pozostają z rodzicami zastępczymi.

8.4. Finansowanie dzieci pochodzących z innych powiatów w rodzinach zastępczych

Na terenie naszego powiatu przebywało 21 dzieci pochodzących z innych powiatów, które finansują ich pobyt w rodzinach zastępczych.

Tabela 13. Wykaz powiatów i liczba dzieci pochodzących z terenu innych powiatów umieszczonych w pieczy zastępczej na terenie Powiatu Jarosławskiego.

Lp.	Nazwa powiatu	Liczba dzieci	Otrzymana kwota w 2021r.[zł]
1	Przemyski	5	59 559,00
2	Miasto Przemyśl	2	21 869,00
3	Kolbuszowski	1	13 958,97
4	Miasto Tychy	1	13 177,00
5	Lubaczowski	1	14 232,00
6	Radomski	5	122 047,55
7	Legionowski	1	13 177,00
8	Przeworski	1	13 177,00
9	Miasto Sosnowiec	1	28 360,66
10	Tarnogórski	2	32 819,45
11	Wałbrzyski	1	15 821,00
	OGÓŁEM	21	348 198,63

źródło: opracowanie własne

Powyższe powiaty i miasta w 2021r. zwróciły środki na utrzymanie swoich dzieci w rodzinach zastępczych na łączną kwotę **348 198,63 zł** (tj. dochód powiatu).

8.5. Dzieci z Powiatu Jarosławskiego w innych powiatach

Na terenie innych powiatów zostało umieszczonych 23 dzieci pochodzących z Powiatu Jarosławskiego

Tabela 14. Finansowanie kosztów utrzymania w rodzinach zastępczych dzieci pochodzących z terenu Powiatu Jarosławskiego

Lp.	powiaty	Liczba dzieci pochodzących z Powiatu Jarosławskiego	Wydatkowana kwota w 2021r. [zł]
1.	Krośnieński	3	95 347,96
2.	Przeworski	5	60 844,45
3.	Piaseczyński	2	26 354,00
4.	Lubaczowski	1	8 653,00

5.	Rzeszowski	1	13 777,00
6.	Łańcucki	1	12 702,71
7.	Przemyski	2	14 666,00
8.	Legionowski	1	8 692,00
9.	Miasto Krosno	3	43 392,56
10.	Miasto Przemyśl	1	7 444,00
11.	Gorlicki	3	39 242,25
Razem		23	331 115,93

źródło: opracowanie własne

W roku 2021 Powiat Jarosławski zwrócił powiatom i miastom koszty utrzymania dzieci pochodzących z Powiatu Jarosławskiego umieszczonych w rodzinach zastępczych na terenie innych powiatów w kwocie **331 115,93 zł** (tj. wydatek powiatu).

8.6. Finansowanie przez gminy pobytu dzieci w rodzinach zastępczych

Zgodnie z ustawą o wspieraniu rodziny i systemie pieczy zastępczej, gminy ze względu na miejsce zamieszkania dziecka przed umieszczeniem go po raz pierwszy w pieczy zastępczej ponoszą wydatki odpowiednio w wysokości 10%, 30%, 50% na opiekę i wychowanie dziecka w rodzinach zastępczych.

Tabela 15. Poniższe zestawienie obrazuje wysokość wpłat dokonanych w 2021 r. przez gminy z tytułu partycypowania w kosztach utrzymania dzieci pochodzących z ich terenu a umieszczonych w rodzinach zastępczych.

L.p.	Miasto / Gmina	Kwota (w zł)
1.	Miasto Jarosław	272 181,60
2.	Miasto Radymno	57 412,01
3.	Gmina Chłopice	28 081,91
4.	Gmina Jarosław	42 243,97
5.	Gmina Pawłosiów	8 387,26
6.	Gmina Pruchnik	69 820,83
7.	Gmina Radymno	34 906,27
8.	Gmina Wiązownica	15 328,65
9.	Gmina Roźwienica	49 406,00
Razem		577 768,50

Dochód dla powiatu z w/w gmin w 2021r. wyniósł **577 768,50 zł**.

9. RZĄDOWY PROGRAM RODZINA 500 PLUS

Zgodnie z Ustawą z dnia 11 lutego 2016r. o pomocy państwa w wychowywaniu dzieci (t.j. Dz.U. z 2019 r. poz.2407 z późn.zm.) na każde dziecko przebywające w rodzinnej pieczy zastępczej (tj. rodzinie zastępczej) lub instytucjonalnej pieczy zastępczej (tj. Domu pod Lipami, Lipowym Zakątku Placówkach Opiekuńczo-Wychowawczych w Radymnie oraz w Regionalnej Placówce Opiekuńczo-Terapeutycznej w Jarosławiu przyznano i wypłacono dodatki wychowawcze przysługujące do ukończenia przez dziecko 18 roku życia.

Tabela 16. Zestawienie wypłat dodatku wychowawczego w 2021r.

	liczba świadczeń	kwota świadczeń
Rodziny zastępcze spokrewnione	640	316 292,80
Rodziny zastępcze niezawodowe	387	191 232,00
Rodziny zastępcze zawodowe	173	85 262,50
Dom pod Lipami Placówka Opiekuńczo - Wychowawcza w Radymnie	162	79 012,50
Lipowy Zakątek Placówka Opiekuńczo – Wychowawcza w Radymnie	148	71 570,20
Regionalna Placówka Opiekuńczo-Terapeutyczna w Jarosławiu	258	129 038,70
OGÓŁEM	1 768	872 408,70

Na koszty obsługi w zakresie dodatku wychowawczego przeznaczono kwotę: **8 619,00 zł.**

W ramach wypłaty dodatków wychowawczych (500+) dla dzieci umieszczonych w pieczy zastępczej na terenie Powiatu Jarosławskiego, finansowanych przez budżet państwa, wydatkowano w 2021r. kwotę **872 408,70 zł.**

10. ALIMENTACJA

W 2021r. Powiatowe Centrum Pomocy Rodzinie w Jarosławiu wytoczyło 4 kolejne powództwa o zasądzenie świadczeń alimentacyjnych od rodziców biologicznych na rzecz 8 dzieci przebywających w instytucjonalnej pieczy zastępczej. W przypadku 6 rodziców biologicznych została wszczęta procedura alimentacyjna i rodzice Ci zadeklarowali, że będą wpłacać dobrowolnie na rzecz swojego dziecka, przebywającego w danej placówce opiekuńczo-wychowawczej określoną kwotę alimentów.

W rodzinnej pieczy zastępczej wytoczono natomiast 2 powództwa na rzecz 3 dzieci przebywających w rodzinach zastępczych. Z informacji uzyskanych od rodzin zastępczych wynika, że rodzice biologiczni dzieci w większości wywiązują się ze zobowiązań alimentacyjnych. Jeżeli rodzice biologiczni nie płacą zasądzonych im alimentów wszczynana jest procedura egzekucyjna i sprawy kierowane są do egzekucji komorniczej.

11. SPRAWOZDANIE Z EFEKTÓW PRACY ORGANIZATORA RODZINNEJ PIECZY ZASTĘPCZEJ

Organizatorem rodzinnej pieczy zastępczej jest wyznaczona przez starostę jednostka organizacyjna powiatu, wykonująca zadania systemu pieczy zastępczej – art. 2 ust. 3 i art. 76 ust. 1 ustawy z dnia 9 czerwca 2011 r. o wspieraniu rodziny i systemie pieczy zastępczej (t. j. Dz. U. z 2022 r. poz. 447). W oparciu o zapisy ww. ustawy oraz na podstawie Zarządzenia Nr 4/2011 Starosty Jarosławskiego z dnia 4 listopada 2011 r. z dniem 1 stycznia 2012 r. Powiatowe Centrum Pomocy Rodzinie w Jarosławiu zostało wyznaczone na organizatora rodzinnej pieczy zastępczej na terenie Powiatu Jarosławskiego.

Pieczka zastępcza jest sprawowana w przypadku niemożności zapewnienia dziecku opieki i wychowania przez rodziców naturalnych i zapewnia:

- pracę z rodziną umożliwiającą powrót dziecka do rodziny lub gdy jest to niemożliwe – dążenie do przysposobienia dziecka, a w przypadku braku możliwości przysposobienia dziecka – opiekę i wychowanie w środowisku zastępczym,

- przygotowanie dziecka do: godnego, samodzielnego i odpowiedzialnego życia, pokonywania trudności życiowych zgodnie z zasadami etyki, nawiązywania i podtrzymywania bliskich, osobistych i społecznie akceptowanych kontaktów z rodziną i rówieśnikami, w celu łagodzenia skutków doświadczania straty i separacji oraz zdobywania umiejętności społecznych,
- zaspokojenie potrzeb emocjonalnych dzieci, ze szczególnym uwzględnieniem potrzeb bytowych, zdrowotnych, edukacyjnych i kulturalno-rekreacyjnych.

Umieszczenie dziecka w pieczy zastępczej następuje na podstawie orzeczenia Sądu.

Pieczka zastępcza jest sprawowana w formie rodzinnej i instytucjonalnej.

Rodzinna piecza zastępcza to rodziny zastępcze i rodzinne domy dziecka.

Rozróżnia się rodziny zastępcze :

- spokrewnione - dziadkowie lub pełnoletnie rodzeństwo dziecka,
- niezawodowe - tworzą je małżonkowie lub osoba niepozostająca w związku małżeńskim, niebędący wstępnymi lub rodzeństwem dziecka,
- zawodowe, w tym zawodowe pełniące funkcję pogotowia rodzinnego i zawodowe specjalistyczne - tworzą je małżonkowie lub osoba niepozostająca w związku małżeńskim, niebędący wstępnymi lub rodzeństwem dziecka, którzy z tytułu wykonywanej pracy otrzymują wynagrodzenie (jedna osoba). Zawodowa rodzina zastępcza pełniąca funkcję pogotowia rodzinnego przyjmuje dzieci pod opiekę w sytuacjach nagłych, interwencyjnych.

Opieka rodziny zastępczej jest tymczasowa. Rodzina zastępcza nie posiada pełni praw rodzicielskich. Ograniczenie władzy rodzicielskiej nie pozbawia rodziców biologicznych kontaktów z dzieckiem, a także praw i obowiązków dotyczących podejmowania decyzji m.in. w sprawach obywatelstwa dziecka, sposobu leczenia, światopoglądu, wyboru kierunku edukacji, sposobu wychowania, rozwoju zainteresowań. Na rodzicach biologicznych spoczywa także obowiązek alimentacyjny.

Efekty pracy organizatora zostały przedstawione w formie prezentacji multimedialnej i dołączone do sprawozdania przekazanego w formie elektronicznej w osobnym pliku.

Poniżej przedstawiono wydruki poszczególnych kart prezentacji.

Sprawozdanie z efektów pracy organizatora rodzinnej pieczy zastępczej- Powiatowego Centrum Pomocy Rodzinie w Jarosławiu



Analiza danych ogólnych dot. rodzinnej pieczy zastępczej

W okresie od 01.01.2021 r. do 31.12.2021 r. w Powiecie Jarosławskim objętych opieką trzech koordynatorów rodzinnej pieczy zastępczej było 89 rodzin zastępczych, w których przebywało łącznie 139 dzieci.

Natomiast na koniec roku 2021 r. (stan na 31.12.2021 r.) w Powiecie Jarosławskim funkcjonowało 80 rodzin zastępczych, w których przebywało 119 dzieci, w tym 97 dzieci, które nie osiągnęły pełnoletności oraz 22 wychowanków pełnoletnich.

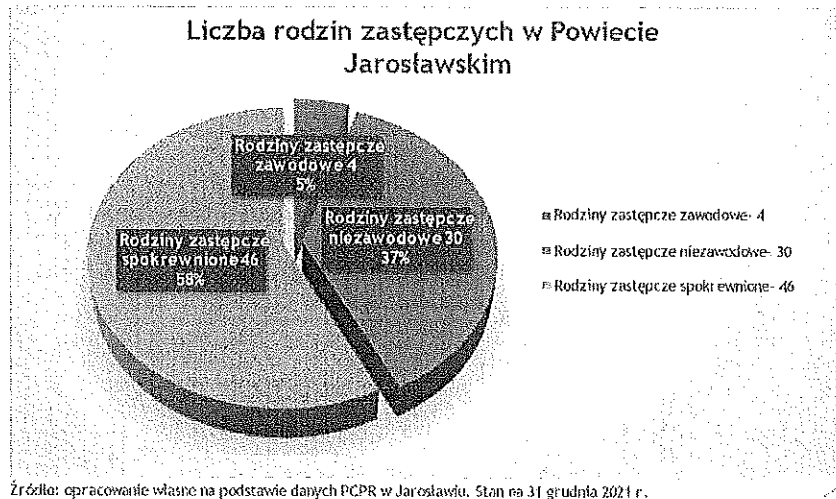

Liczba dzieci w rodzinach zastępczych w Powiecie Jarosławskim

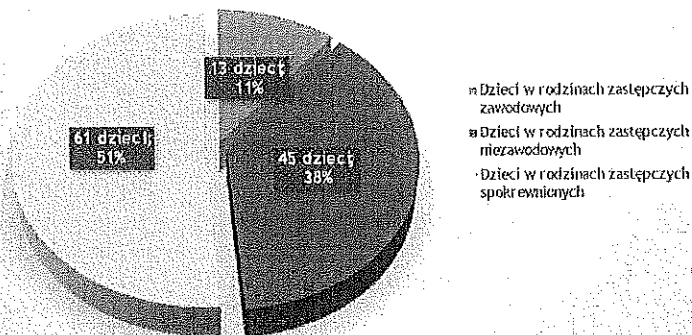

- Dzieci w rodzinach zastępczych zawodowych
- Dzieci w rodzinach zastępczych niezawodowych
- Dzieci w rodzinach zastępczych spokrewnionych

Źródło: opracowanie własne na podstawie danych PCPR w Jarosławiu. Stan na 31 grudnia 2021 r.

Dzieci w rodzinach zastępczych

W 2021 r., podobnie jak w roku wcześniejszym, w rodzinach zastępczych na terenie naszego powiatu zostało umieszczonych 12 dzieci.

Rodzinną pieczę zastępczą opuściło:

- 9 dzieci w wieku do 18 r. ż., w tym 3 z nich powróciło do rodziny naturalnej, 5 z nich zostało przekazanych do adopcji, 1 zostało przysposobione przez rodzinę zastępczą,
- 11 osób pełnoletnich, z czego 1 powróciła do rodziny naturalnej, 6 osób założyło własne gospodarstwo domowe, 4 osoby z innych powodów.

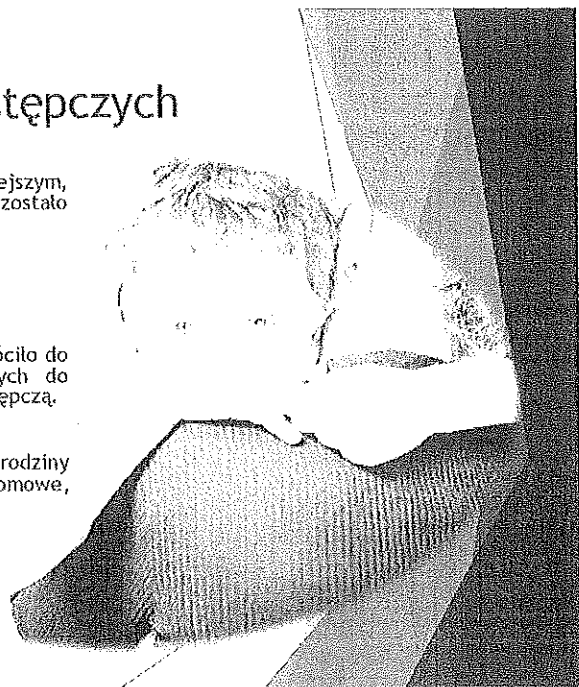

Wsparcie rodzin zastępczych a pandemia COVID-19

- ▶ Na co dzień rodziny zastępcze w naszym powiecie objęte są wsparciem pracowników Działu ds. Rodzinnej Pieczy Zastępczej tj. trzech koordynatorów rodzinnej pieczy zastępczej oraz psychologa, a jednocześnie kierownik w/w działu.
- ▶ W pierwszym półroczu 2021 r. ze względu na trwającą epidemię Covid 19 oraz ograniczeniami z tym związanymi wykonywanie obowiązków koordynatora w zakresie kontaktów z rodzinami zastępczymi było utrudnione. Ograniczono wizytacje rodzin zastępczych, a praca z rodziną realizowana była dzięki kontaktom telefonicznym. Koordynatorzy rodzinnej pieczy zastępczej udzielali wsparcia emocjonalnego, ale też pomagali w radzeniu sobie z trudnościami dotyczącymi spraw codziennych, szkolnych czy też zdrowotnych rodzin i dzieci.
- ▶ Należy podkreślić, że pomimo trwającej pandemii, rodziny zastępcze wraz z dziećmi będące w kryzysie miały umożliwiony bezpośredni kontakt z psychologiem tut. PCPR, z zachowaniem odpowiednich środków ostrożności.
- ▶ Od połowy 2021 r. również koordynatorzy rodzinnej pieczy zastępczej, po uprzednim krótkim wywiadzie telefonicznym dot. stanu zdrowia członków rodziny, wizytowali rodziny w środowiskach zachowaniem odpowiednich środków ostrożności.

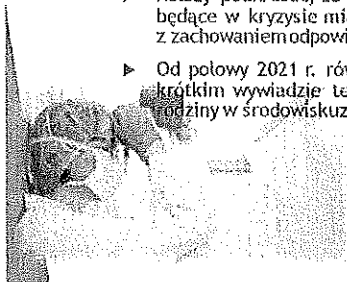

Pandemia Covid-19 oraz izolacja z tym związana przyczyniła się do zintensyfikowania problemów psychicznych u dzieci i młodzieży ogółem, dotknęły one również dzieci przebywające w rodzinach zastępczych. Psychika dziecka po traumach związanych z odrzuceniem przez rodziców biologicznych, przemocy czy różnego rodzaju zaniedbaniach jest szczególnie delikatna.

Dlatego też- niestety- okres pandemii przyczynił się u części z nich do wystąpienia lub nasilenia:

- ▶ depresji,
- ▶ stanów lękowych,
- ▶ problemów ze snem i apetytem,
- ▶ autoagresji,
- ▶ myśli i prób samobójczych.

W związku z powyższym, psycholog jak i koordynatorzy rodzinnej pieczy zastępczej podejmowali szereg działań tj. psychoedukacja rodzin, rozmowy z nastolatkami czy zapewnienie dostępu do specjalistycznej pomocy dzieciom poprzez kierowanie i umawianie na konsultacje psychiatryczne czy psychologiczne, w celu udzielenia pomocy rodzinie i dziecku.



Wsparcie finansowe rodzin zastępczych

Powiatowe Centrum Pomocy Rodzinie w Jarosławiu udziela pomocy finansowej poprzez:

- 1) Comiesięczne świadczenia na pokrycie kosztów utrzymania dzieci:

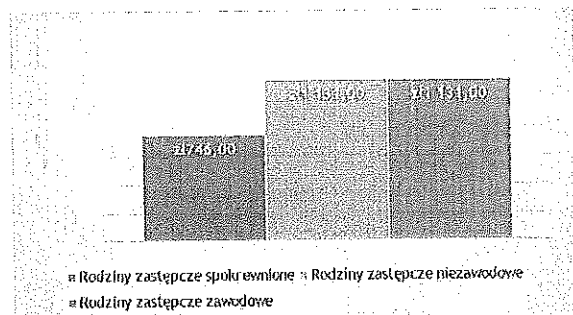

- 2) W 2021 r. na comiesięczne świadczenia obowiązkowe na pokrycie kosztów utrzymania dzieci w rodzinach zastępczych wydatkowano kwotę 1 410 993, 42 zł.

Wydatki ogółem na świadczenia fakultatywne przyznawane rodzinom zastępczym w 2021 r.

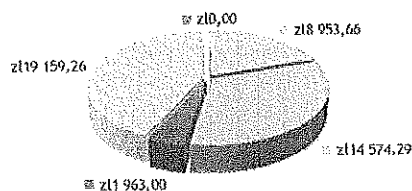

Dofinansowanie rodzin zastępczych do wypoczynku poza miejscem zamieszkania dziecka

- Jednorazowe świadczenie na pokrycie niezbędnych kosztów związanych z potrzebami przyjeżdżającego dziecka
- Świadczenie na pokrycie kosztów związanych z wystąpieniem zdarzeń losowych lub innych zdarzeń mających wpływ na jakość sprawowanej opieki
- Środki finansowe na utrzymanie domu jednorodzinnego (dotyczy tylko rodzin zastępczych zawodowych)
- Świadczenie na pokrycie kosztów związanych z przeprowadzeniem niezbędnego remontu lokalu mieszkalnego w budynku wielorodzinnym lub domu jednorodzinnego (dotyczy tylko rodzin zastępczych zawodowych)

Szkolenia dla rodzin zastępczych

Do zadań Organizatora Rodzinnej Pieczy Zastępczej należy zapewnianie rodzinom zastępczym szkoleń mających na celu podnoszenie ich kwalifikacji, biorąc pod uwagę ich potrzeby.

Dlatego też w 2021 r., po wcześniejszym rozeznaniu potrzeb rodzin zastępczych funkcjonujących w Powiecie Jarosławskim, odbyły się dwa szkolenia:

1. szkolenie dla rodzin zastępczych niezawodowych i zawodowych pn. „Zaburzenia zachowania u dzieci- wczesne sygnały i sposoby radzenia sobie”, w którym wzięło udział 11 osób,
2. szkolenie dla rodzin zastępczych spokrewnionych „Komunikacja z dzieckiem w rodzinie zastępczej w kontekście trudnych relacji z rodzicem biologicznym”, w którym wzięło udział 24 osoby.

Pozostałe wsparcie rodzin zastępczych

Ponadto od maja 2021 r. 23 rodziny zastępcze objęte były regularnym wsparciem psychologa zatrudnionego w tut. PCPR na cały etat. Główne powody potrzeby udzielenia wsparcia to:

- trudności rozwojowe u dzieci, często związane z występowaniem u dzieci Alkoholowego zespołu płodowego - FAS-d, związanego z używaniem przez kobietę alkoholu w czasie ciąży,
- problemy wychowawcze,
- problemy psychiczne u młodzieży (m.in. autoagresja- samookaleczenia, depresja),
- problemy w relacjach dzieci przebywających w rodzinach zastępczych z ich rodzicami biologicznymi.



FETAL ALCOHOL SYNDROME



Diagnoza psychofizyczna dziecka umieszczonego w pieczy zastępczej

Psycholog tut. PCPR wykonał 21 diagnoz psychofizycznych dzieci przebywających w rodzinach zastępczych, które stanowiły informacje dla rodzin zastępczych na temat aktualnego poziomu funkcjonowania dziecka oraz potrzeb rozwojowych tj. konieczności rozpoczęcia rehabilitacji, terapii logopedycznej, terapii psychologicznej; czy po prostu kierunku stymulacji rozwoju dziecka przez najbliższe środowisko czyli przez rodzinę zastępczą.

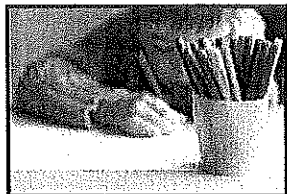

Ponadto w ramach działania Punktu Interwencji Kryzysowej w 2021 r. rodziny zastępcze miały możliwość skorzystania z porad radcy prawnego, specjalisty pracy socjalnej, terapeuty rodzinnego oraz psychologa.

Współpraca organizatora rodzinnej pieczy zastępczej ze środowiskiem lokalnym

Powiatowe Centrum Pomocy Rodzinie jako organizator rodzinnej pieczy zastępczej w Powiecie Jarosławskim, współpracuje ze środowiskiem lokalnym, w szczególności z ośrodkami pomocy społecznej, sądami i ich organami pomocniczymi, instytucjami oświatowymi, podmiotami leczniczymi, a także kościołami i związkami wyznaniowymi oraz z organizacjami społecznymi.

Współpraca organizatora rodzinnej pieczy zastępczej z organizacjami pozarządowymi

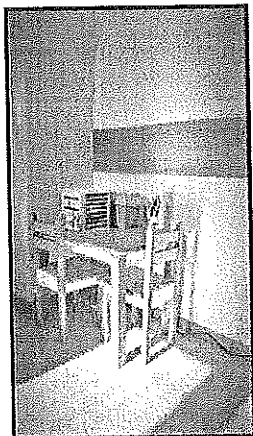

Fot. pokój spotkań dzieci umieszczonych w rodzinach zastępczych z ich rodzicami biologicznymi

PCPR w Jarosławiu dysponuje mieszkaniem, w którym umożliwia się kontakt dzieci umieszczonych w rodzinach zastępczych z ich rodzicami biologicznymi w celu podtrzymania więzi.

W 2021 r. przy pomocy organizacji pozarządowych tj. Fundacji Pomocy Edukacyjnej dla Młodzieży im. H. i T. Zielińskich oraz Rotary Club Jarosław doposażono pokój spotkań dzieci umieszczonych w rodzinach zastępczych z ich rodzicami naturalnymi w zabawki psychoedukacyjną które mają na celu urozmaicenie czasu wspólnie spędzanego

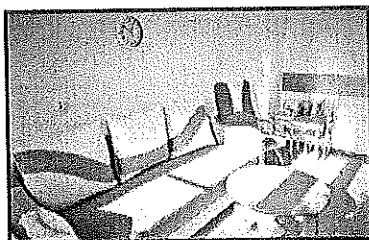

Współpraca organizatora rodzinnej pieczy zastępczej z Ośrodkiem Adopcyjnym w Rzeszowie

W 2021 r. wielokrotnie podejmowano współpracę z Ośrodkiem Adopcyjnym w Rzeszowie. PCPR był w stałym kontakcie telefonicznym z pracownikami OA w Rzeszowie, szczególnie w kwestiach formalnych związanych z przysposobieniem dzieci.

W związku z powyższym do OA w Rzeszowie zgłoszono 21 dzieci z uregulowaną sytuacją prawną, z czego:

- 5 zostało przysposobionych,
- 16 dzieci nie zakwalifikowano do adopcji i pozostały one w rodzinach zastępczych.

Jedną z głównych przyczyn niezakwalifikowania do adopcji było zawiązanie więzi emocjonalnych z rodziną zastępczą, u której dziecko przebywało dotychczas.

Współpraca z OA w Rzeszowie realizowana była również w formie udziału pracowników w/w instytucji w 5- u posiedzeniach zespołu ds. oceny sytuacji dzieci umieszczonych w rodzinach zastępczych w Powiecie Jarosławskim.

Ponadto odbyło się jedno spotkanie pracowników PCPR, rodziny zastępczej z pracownikiem OA w Rzeszowie i kandydatami na rodzinę adopcyjną w miejscu zamieszkania rodziny zastępczej w celu złagodzenia skutków rozstania przysposobianego dziecka z rodziną zastępczą.

Współpraca organizatora rodzinnej pieczy zastępczej z Sądem Rejonowym w Jarosławiu

PCPR w Jarosławiu w 2021 r.- podobnie jak w latach ubiegłych- realizował współpracę z sądem poprzez:

- ▶ 4-krotny udział koordynatora rodzinnej pieczy zastępczej w realizacji postanowień sądu o umieszczeniu dzieci w pieczy zastępczej,
- ▶ sporządzenie przez koordynatorów rodzinnej pieczy zastępczej 24 ocen rodzin zastępczych,
- ▶ po przeprowadzeniu okresowych ocen sytuacji dzieci przebywających w rodzinach zastępczych sporządzenie przez koordynatorów rodzinnej pieczy zastępczej i przekazanie do sądu 299 ocen sytuacji dziecka umieszczonego w rodzinnej pieczy zastępczej,

Ponadto PCPR w Jarosławiu współpracuje ze szkołami, z zespołem kuratorskiej służby sądowej, pracownikami socjalnymi oraz asystentami rodzin podczas wspomnianych wyżej okresowych ocen sytuacji dzieci przebywających w rodzinnej pieczy zastępczej (w przypadku dzieci powyżej 3 lat nie rzadziej niż raz na 6 miesięcy, natomiast dzieci w wieku poniżej lat 3 nie rzadziej niż raz na 3 miesiące).

Kandydaci na rodzinę zastępczą

Do zadań organizatora rodzinnej pieczy zastępczej należy w szczególności

- prowadzenie naboru kandydatów do pełnienia funkcji rodziny zastępczej zawodowej, rodziny zastępczej niezawodowej lub prowadzenia rodzinnego domu dziecka,
- kwalifikowanie osób kandydujących do pełnienia funkcji rodziny zastępczej lub prowadzenia rodzinnego domu dziecka oraz wydawanie zaświadczeń kwalifikacyjnych zawierających potwierdzenie ukończenia szkolenia, opinię o spełnianiu warunków i ocenę predyspozycji do sprawowania pieczy zastępczej,
- organizowanie szkoleń dla kandydatów do pełnienia funkcji rodziny zastępczej lub prowadzenia rodzinnego domu dziecka.

Kandydaci na rodzinę zastępczą- c.d.

Pozyskanie kandydatów na rodzinę zastępczą wymaga rozpowszechnienia informacji dotyczącej sprawowania funkcji rodziny zastępczej, obowiązków i przywilejów z tym związanych. Dlatego też w wyniku prowadzenia we wcześniejszych latach akcji promującej rodzicielstwo zastępcze m.in.:

- wykorzystania ogłoszeń głosowych w wybranych punktach Jarosławia,
- rozprowadzania ulotek i plakatów promujących rodzinną pieczę zastępczą,

W 2021 r. pozyskano, przeszkolono i zakwalifikowano do pełnienia funkcji rodziny zastępczej niezawodowej 16 osób.

W sumie psycholog tut. PCPR zgodnie z art. 42 pkt 1 ust. 5b ustawy o wspieraniu rodziny i systemie pieczy zastępczej wykonał 25 opinii dotyczących predyspozycji i motywacji do pełnienia funkcji rodziny zastępczej.

Powiatowe Centrum Pomocy Rodzinie w Jarosławiu jako organizator rodzinnej pieczy zastępczej w wyniku zawartej umowy ze Stowarzyszeniem Rodzin Katolickich Archidiecezji Przemyskiej umożliwił kandydatom na rodzinę zastępczą udział w szkoleniu według programu „Potrzebuję wsparcia” zatwierdzonego przez Ministra Rodziny, Pracy i Polityki Społecznej decyzją Nr 11/2018/RZ z dn. 10 października 2018 r. na terenie miasta Jarosławia. Ponadto kandydaci odbyli wymagane praktyki w rodzinach zastępczych funkcjonujących w naszym powiecie.

W nowo powstałych rodzinach zastępczych umieszczono dotychczas 4 dzieci. Tut. PCPR oczekuje umieszczenia kolejnej 4 dzieci.

Szkolenia dla koordynatorów rodzinnej pieczy zastępczej

Koordynator rodzinnej pieczy zastępczej jest obowiązany do systematycznego podnoszenia swoich kwalifikacji w zakresie pracy z dziećmi lub rodziną, w szczególności przez udział w szkoleniach i samokształcenie.

Dlatego też w 2021 r. koordynatorzy rodzinnej pieczy zastępczej mieli możliwość 2-krotnego uczestniczenia w superwizji pracy z rodziną prowadzonej przez psychoterapeutę i superwizora w nurcie systemowym Pana Dariusza Barana.

Superwizja miała na celu poprawę jakości pracy oraz zwiększenie skuteczności pracy z rodziną.

VI. PODSUMOWANIE

Jak wynika ze sprawozdania, spośród najistotniejszych zadań ustawowych z zakresu pomocy społecznej, przeciwdziałania przemocy w rodzinie, wspierania rodziny i systemu pieczy zastępczej, rehabilitacji społecznej osób niepełnosprawnych, Powiatowe Centrum Pomocy Rodzinie w Jarosławiu realizowało lub wdrażało je na bieżąco. Podkreślić należy, że pojawiło się zapotrzebowanie na dodatkowe wsparcie oraz działania związane z pandemią COVID - 19. Realizowano wówczas dodatkowe, opisane wyżej zadania i wsparcie w związku z trudną sytuacją epidemiologiczną.

Ponadto od miesiąca maja 2021 r. PCPR przejął w pełnym zakresie realizację zadań wynikających z ustawy o rehabilitacji zawodowej i społecznej oraz zatrudnianiu osób niepełnosprawnych, wcześniej realizowanych przez Wydział Edukacji i Spraw Społecznych Starostwa Powiatowego tj. dofinansowania do :

- likwidacji barier architektonicznych, w komunikowaniu się i technicznych,
- sportu, kultury, rekreacji i turystyki

a także realizację programów :

- „Aktywny Samorząd”
- „Wyrównywania różnic między regionami III”

Równocześnie wraz z przejęciem nowych zadań, zwiększył się skład osobowy kadry PCPR o 4 osoby i obecnie zatrudnionych jest 19 osób.

Ponadto w ramach programu Ministerstwa Rodziny, Pracy i Polityki Społecznej finansowanego z Solidarnościowego Funduszu Wsparcia Osób Niepełnosprawnych utworzono w 2021r. w Powiecie Jarosławskim Centrum Opiekuńczo – Mieszkalne. Centrum przeznaczone zostało dla 9 dorosłych osób niepełnosprawnych.

Utworzenie Centrum otworzyło osobom niepełnosprawnym zamieszkującym nasz powiat możliwość uzyskania różnorodnego wsparcia, a dzięki temu również możliwość stania się bardziej samodzielnymi i niezależnymi życiowo.

PCPR w sferze rodzinnej pieczy zastępczej, aby zaspokajać potrzeby zapewnienia opieki dzieciom jej pozbawionym przez rodziców oraz w celu dążenia do deinstytucjonalizacji pieczy zastępczej, położyło nacisk na promocję i rozwój rodzinnych form pieczy zastępczej poprzez pozyskiwanie kandydatów na rodziny zastępcze.

Dzięki temu w roku 2021 udało się przeszkolić i zakwalifikować do pełnienia funkcji rodziny zastępczej 16 osób, w tym 7 małżeństw i 2 osoby niepozostające w związku małżeńskim. W nowo powstałych rodzinach zastępczych umieszczono już w okresie sprawozdawczym 4 dzieci, a kolejne 4 oczekuje na umieszczenie.

W ubiegłym roku dwukrotnie umożliwiono koordynatorom rodzinnej pieczy zastępczej pracującym bezpośrednio z rodzinami zastępczymi, wzięcie udziału w superwizji pracy z rodziną prowadzonej przez psychoterapeutę. Superwizja miała na celu poprawę jakości pracy oraz zwiększenie skuteczności pracy z rodziną. Wsparcie koordynatorów w takiej formie było niezwykle pożądane, gdyż pracownicy PCPR, sami przeżywający stres wywołany niecodzienną sytuacją w związku z COVID – 19, na co dzień mogli profesjonalnie służyć zwiększonym wsparciem rodzinom zastępczym i dzieciom w nich umieszczonym.